A VOZ DE PORTUGAL

ANNÉES 62
ÉDITIONS #40
LE 9 FÉVRIER, 2023

DIRECTEURS:
JORGE MATOS &
FRANCISCA REIS

LE PLUS ANCIEN JOURNAL DE LANGUE PORTUGAISE AU CANADA | 1961 | O JORNAL MAIS ANTIGO DE LÍNGUA PORTUGUESA NO CANADÁ

O complexo problema da Habitação P3

PENSAMENTO DA SEMANA

No fim tudo dá certo, e se não deu certo é porque ainda não chegou ao fim.

Fernando Sabino

PENSADOR

CANTINHO DA SEMANA

Os Itinerantes

De olhar magoado e de roupas rasgadas
Tremendo por vezes de frio
Eles continuam sofrendo
Chorando mas lá no fundo

Daquele olhar magoado
Existe o brilho e esperança
Que só eles conseguem ter
De que algum dia um rasgo de sol

Uma estrela brilhante de felicidade
É assim que vivem é assim que eles morrem.

Jorge Matos

FELIZ ANIVERSÁRIO

AGENDA COMUNITÁRIA

AGENDA DA CASA DOS AÇORES
A Casa dos Açores do Quebec informa sobre as datas a guardar.
- Dia de São Valentim - Sábado, 11 de fevereiro às 18h.
- Baile de Carnaval - Sábado, 18 de fevereiro às 18h.
Para mais informações ou reservações: casadosacoresdoquebeque@hotmail.com

FESTA DE SÃO VALENTIM E ANGARIAÇÃO DE FUNDOS PARA AS FESTAS DO DIVINO ESPÍRITO SANTO DE 2023
A festa de São valentim e angariação de fundos para as festas do Divino Espírito Santo de 2023, organizado pelo Mordomo de 2023 organiza esta festa no dia 11 de fevereiro de 2023 às 18h30 no Centro Comunitário de Laval, situado no 1815 rua Favreau. A festa será abrilhantada pelo Jeff Gouveia. Podem reservar com Guida de Freitas: 514-833-6558 ou Helena Dias: 514-619-0100 ou Dauno Ferreira: 514-825-6504.

NOITE DE FADO NO CLUBE PORTUGAL DE MONTREAL
O Clube Portugal de Montreal organiza uma Noite de Fado no dia 25 de fevereiro de 2023 às 19h com Jordelina Benfeito, Suzi Silva, Luís Duarte, António Moniz e Nelson Moreira. A ementa é Caldo Verde, e Bacalhau à Clube, e a sobremesa é pudim. Para mais informações ou reservas podem contactar António Moreira: 514-844-1406, ou Nuno Marcelino: 514-999-6772 ou Nelson Moreira: 514-967-4058.

CLUBE ORIENTAL PORTUGUÊS DE MONTREAL
O Clube Oriental Português de Montreal procura cozinheiro ou cozinheira para os seus eventos. Se está interessado podem contactar o presidente do Clube Oriental. Gilberto Alves: 514-434-7238.

BIFE DA PÁSCOA
Já é oficial que haverá a 5ª edição da Festa do BIFE DA PÁSCOA que vai se realizar no dia 1 de abril de 2023 na sala de festas da Missão de Nossa Senhora de Fátima em Laval. Para mais informações: 514-961-0770.

O CASAMENTO E A VENDA DE IMÓVEIS

JUDITH TEODORO
Advogada em Portugal

A lei regula os efeitos do casamento quanto às pessoas e aos bens dos cônjuges, no seu artigo 1682.º, que sob a epigrafe "Alienação de bens entre vivos" regula no seu número 1 que " (…) Tanto o marido como a mulher têm legitimidade para alienar livremente, por acto entre vivos, os móveis do casal, próprios ou comuns, de que tenham a administração; quando, porém, sem consentimento do outro cônjuge, o administrador alienar, por negócio gratuito, móveis comuns, será a importância dos bens assim alheados levada em conta na sua meação, salvo tratando-se de doação remuneratória ou de donativo conforme aos usos sociais.".

O número dois da mesma norma estipula que " (…) Só podem, todavia, ser alienados com o consentimento de ambos os cônjuges: a) Os móveis pertencentes exclusivamente ao cônjuge que os não administra, salvo tratando-se de actos ordinários de administração; b) Os móveis, próprios ou comuns, utilizados conjuntamente pelos cônjuges na vida do lar ou como instrumento comum de trabalho."

Já o numero três dispõe que " (…) Os imóveis, próprios ou comuns, e o estabelecimento comercial só podem ser alienados por acto entre vivos, ou locados por prazo superior a seis anos, consentindo ambos os cônjuges, excepto se vigorar o regime da separação de bens."

É sabido que os regimes de casamento previstos na lei – comunhão geral, comunhão de adquiridos e separação de bens – determinam as condições quando estarmos perante a necessidade de vender bens imóveis, quer sejam comuns ou bens próprios, sendo necessário fazer intervir ambos os cônjuges mesmo no regime de comunhão de adquiridos quando se trata de bens próprios de um, ou até mesmo no regime da separação de bens quando se trata da casa de morada de família.

Sumariamente no regime da comunhão geral de bens, todos os bens passam a ser da titularidade de ambos os cônjuges quer os bens adquiridos durante quer antes do casamento. Já no regime de comunhão de adquiridos, só são bens comuns os adquiridos com o produto do trabalho de ambos o cônjuge durante a pendencia do casamento. No regime de separação de total de bens, os patrimónios de ambos os cônjuges são totalmente independentes, antes, durante e após o casamento.

Assim, quando os bens são comuns, será sempre necessário o consentimento de ambos os cônjuges para a venda de imoveis. O mesmo não se verifica no regime da separação de bens, quando são bens próprios, bastará a assinatura do próprio, a não ser no caso de venda da casa de morada de família. Significa, que independentemente do regime de bens adotado no casamento, caso o imóvel a alienar ou a onerar seja a casa de morada de família, mesmo que seja bem próprio de um dos cônjuges, será sempre necessário o consentimento do outro cônjuge.

O consentimento deve ser dado expressamente, através da assinatura numa declaração autenticada de aceitação ou da participação de ambos os cônjuges como outorgantes. Nessa declaração deverá ser especificado os termos a que esse consentimento se reporta, nomeadamente a indicação do negócio visado. Poderão também prestar esse consentimento em procuração e caso o outro cônjuge recuse a prestar o seu consentimento poderá um dos cônjuges lançar mão de ação judicial de suprimento do consentimento a fim de poder outorgar a escritura de compra e venda.

O complexo problema da Habitação

JORGE CORREIA
Cronista do jornal

É inegável a associação entre a dignidade humana e Habitação. O "H" maiúsculo não é aqui um acaso – Habitação é um termo geral que deve obedecer à dignificação da vida humana, enquadrada nas necessidades pessoais e nos recursos possíveis.

O que quer isto dizer? Habitação para um casal com filhos não terá as mesmas características que a Habitação para um idoso com necessidade de assistência especial. Da mesma forma as circunstâncias económicas de um país ou região implicarão diferenças na oferta de Habitação, assim como as condições naturais de clima, geografia, entre outras.

Atualmente assistimos a dificuldades neste setor, nomeadamente a falta de habitação – para aquisição ou arrendamento – ou preços excessivos que dificultam ou colocam em causa orçamentos dos agregados familiares quaisquer que sejam as suas características. Podemos mesmo ver que toda a Europa vive esta situação, assim como o Canadá, os EUA e muitos outros países. Certamente o congelamento económico devido à pandemia contribuiu para alguns desequilíbrios, mas será que é só isto? Certamente que não.

Algo que devemos ter em conta é que o setor da Habitação é algo complexo, de medidas cujos efeitos só se ressentem a longo prazo, ou seja, com uma inércia muito grande face a qualquer medida que se introduza. Não é objetivo tratá-lo neste artigo, mas sim alertar para a ligeireza das abordagens que por vezes surgem de ambos os lados do Atlântico no tratamento deste delicado setor. Naturalmente há necessidade de abordagens urgentes para casos urgentes, mas fazê-lo ignorando ações de médio e longo prazo é um erro que concorrerá para um maior desequilíbrio da Habitação. Medidas como limitar preços, obrigar proprietários a isto ou aquilo, taxar brutalmente, legislação desequilibrada em favor de proprietários ou inquilinos, podem ser atraentes mas não resolvem os problemas.

Verifica-se muitas as vezes que dentro de cada país os problemas de Habitação não são idênticos nas suas causas: por exemplo, as zonas rurais têm excesso de oferta enquanto se passa o contrário nas cidades. A incapacidade de certos proprietários em reabilitar imóveis que por vezes receberam de heranças ou com rendimentos de aluguer reduzidos coloca também o foco na reabilitação, por vezes complicada em termos burocráticos e financeiros. Temos também a questão do alojamento local, as condições dos inquilinos, nomeadamente inquilinos idosos com poucos rendimentos, que devem ser discutidas e atendidas de forma racional longe das questiúnculas ideológicas que infelizmente fazem parte do aproveitamento político. Desta forma, uma posição racional, exigente mas prudente e abrangente deve ser a base para abordar um setor sensível que nos toca a todos individualmente como coletivamente.

Festas às sextas na APC

JORGE MATOS

Na sexta-feira 3 de Fevereiro esta associação da comunidade efetuou um jantar baile como já vem sendo habitual, depois que começaram as actividades nesta conceituada casa.

A ementa foi interessante mas na parte musical, o bem conhecido cantor da comunidade Eddy Sousa e o Tony Mickael estiveram cheia de força. Mas tivemos uma outra estrela montante da comunidade Marya Santos que veio dar um toque de romantismo nesta linda noite. Esperamos que vamos a ver mais vezes na comunidade, agora que a Covid é uma coisa antiga. A Associação avisa que é bastante apreciado as marcações antecipadamente.

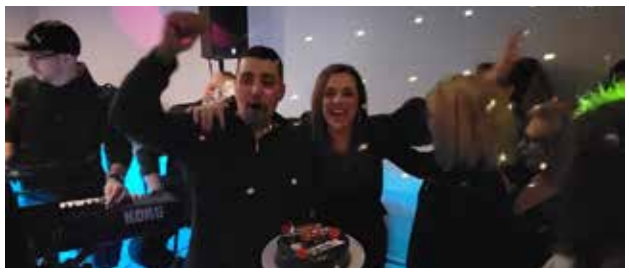

Dia das amigas na casa dos Açores

JORGE MATOS

Quinta-feira 2 de Fevereiro de 2023, a Casa dos Açores do Quebec, celebrou o dia das amigas na sua sede, esta tradição é uma das muitas tradições dos Açores e claro as nossas gentes Açorianas não faltaram à tradição, e com muita amizade pois que este dia se comemora isso mesmo.

Com o passar dos anos acabam muitas coisas nas nossas vidas mas a amizade prevalece, verdadeiras ou falsas neste dia tudo se esquece e precisa-se festejar dançar abraçar muitas pessoas que por vezes não se viam é sempre um prazer.

Foi toda esta animação convivio e fraternidade que se festejou mais um dia das amigas e que as amizades

continuem para que este dia seja lembrado por muitos anos.

SÁBADO
11 DE FEVEREIRO
18 H com
DJ Eduíno Machado

EMENTA ESPECIAL
- Asas de galinha e "beijinhos"
- Crème de legumes
- Bacalhau dourado com batatas a murro e grelos salteados
- Molotof e vinho do Porto em chocolate

RESERVAÇÕES
514-388-4129
casadosacoresdoquebeque@hotmail.com

Domingo, 12 de fevereiro, às 11h30
Missão Santa Cruz
Missa Fadista
Com a participação da Catequese e do "Grupo Coral Juvenil"
Suzi Silva
Marta Raposo
Jordelina Benfeito
Alexia Martins
Gabriela Pereira
António Horacio
Carlos Rodrigues
Paulo Ferreira
João Rebelo
Luís Duarte
António Moniz
Nelson Moreira
José Brites

RE/MAX
remax-quebec.com
Courtier immobilier
Sandra Cantinho
Tel.: 514 995.1444
2ª GERAÇÃO... COM MAIS DE 23 ANOS DE COMPETÊNCIA, TRANSPARÊNCIA E EXPERIÊNCIA IMOBILIÁRIA

ROSEMONT
LINDO E CHARMOSO CONDO! Bela oportunidade de ser proprietário! Dois quartos no último andar de 6 unidades, muito bem localizado, a 2 passos de todos os serviços, incluindo o metro Joliette. Adoramos a entrada independente, o chão em madeira e duas varandas. Excelente produto a um preço razoável. Não perca esta oportunidade! 368,800$

VILLE-MARIE
MAGNÍFICO edifício semi-destacado com 5 apartamentos. Linda fachada de pedra numa rua calma e tranquila ao lado de um parque. Mesmo dono desde 17 anos. Muitas renovações ao longo dos anos. 3 das 5 unidades são completamente renovadas. 2 apartamentos livres em breve para aumentar o rendimento que já é EXCELENTE! 5min a pé do parque Lafontaine! UM ÓTIMO INVESTIMENTO! 1 595,000$

AVALIAÇÃO GRATUITA

EXCELENTE POTENCIAL! 6PLEX no coração da Petite-Patrie! Seis apartamentos alugados que se podem transformar em uma propriedade de aluguel muito lucrativa!!! Perto de todos os serviços, da Petite-Italie e do mercado Jean-Talon. 1 349,000$

5PLEX no coração da Petite-Patrie, inquilinos sérios e um enorme rés-do-chão com cave acabada disponível para um ocupante proprietário. Descubra o encanto de viver perto da Petite-Italie e do mercado Jean-Talon 1 449 000$

WWW.SANDRA-CANTINHO.COM

A Emigração Portuguesa no Canadá

O ano de 1953 marca o início oficial da emigração portuguesa no Canadá, mesmo que a presença portuguesa no Canadá seja de há mais de 500 anos, devido às campanhas dos descobrimentos da Coroa Portuguesa, pesca do Bacalhau ou caça à baleia.

Até 1950, mais de 3.000 portugueses (entre eles, vários açorianos) pescavam anualmente em águas canadianas.

Depois da II Guerra Mundial, a economia canadiana cresceu com a proliferação de indústrias, exploração agrícola e de recursos naturais, mas faltava-lhe mão-de-obra. Com economia instável e desemprego elevado em Portugal, a solução foi a emigração. Consequentemente, foi criada a Junta de Emigração em 1947. A partir deste ano, iniciou-se então, uma migração intensa de todo o mundo para o Canadá.

Foi em maio de 1953 que houve a primeira experiência de emigração portuguesa legal e sistemática para o Canadá.

The year 1953 marks the official beginning of Portuguese emigration to Canada, even though the Portuguese presence in Canada goes back more than 500 years, due to the Portuguese Crown's campaigns of discoveries, cod fishing or whale hunting.

Until 1950, more than 3,000 Portuguese (among them several Azoreans) fished annually in Canadian waters.

After World War II, the Canadian economy grew

with the proliferation of industries, agricultural exploitation, and natural resources, but it lacked a workforce. With an unstable economy and high unemployment in Portugal, the solution was emigration. Consequently, the Emigration Board was created in 1947. From this year on, an intense migration began from all over the world to Canada.

It was in May 1953 that there was the first experience of legal and systematic Portuguese emigration to Canada.

Texto da Associação Dos Emigrantes Açorianos

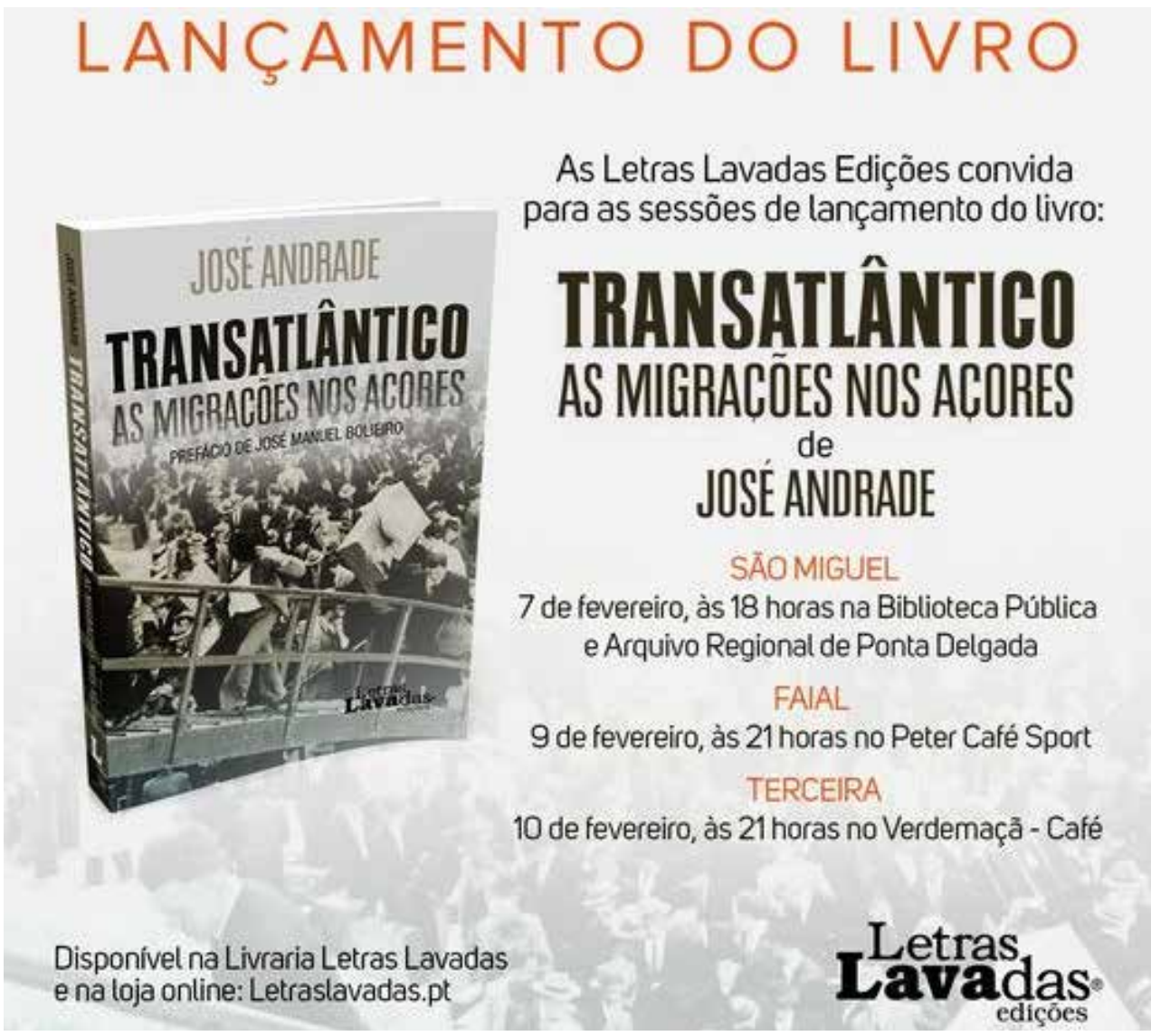

ASSOCIAÇÕES E CLUBES

ASSOCIAÇÃO DOS PAIS 333, rua de Castelneau E., Qc., Montréal	T.: 514.495.3284
ASSOCIAÇÃO NOSSA SENHORA DE FÁTIMA 1815, rua Favreau, Laval, Qc., H7T 2H1	T.: 450.681.0612
ASSOCIAÇÃO PORTUGUESA DO CANADÁ 4170, rua Saint-Urbain, Montréal, Qc., H2W 1V3	T.: 514.844.2269
ASSOCIAÇÃO PORTUGUESA DE LASALLE 2136-A, rue Pigeon LaSalle, Qc., H8N 1A6	T.: 514.366.6305
ASS. SAUDADES DA TERRA QUEBEQUENTE	T.: 514.237.3994
CASA DOS AÇORES DO QUEBEQUE 229, rue Fleury Ouest, Qc H3L 1T8	T.: 514.388.4129
CENTRO COMUNITÁRIO APES 9515, rua Hochelaga, Montréal, Qc., H1L 2R1	T.: 514.353.1550
CENTRO DO DIVINO ESPÍRITO SANTO 8670, rua de Forbin-Janson, Montréal, Qc., H1K 2E9	T.: 514.353.1550
CÍRCULO DE RABO DE PEIXE	T.: 514.843.8982
CLUBE ORIENTAL DE MONTREAL 4000, rua de Courtrai, Montréal, Qc., H3S 1C2	T.: 514.342.4373
CLUBE PORTUGAL DE MONTREAL 4397, Boul. St-Laurent, Montréal, Qc., H2W 1Z8	T.: 514.844.1406
FESTIVAL PORTUGAL	T.: 514.923.7174
LIGA DOS COMBATENTES	T.: 514.844.1406

IGREJAS

SANTA CRUZ	T.: 514.844.1011
NOSSA SENHORA DE FÁTIMA, LAVAL	T.: 450.687.4035

FILARMÓNICAS

DIVINO ESPÍRITO SANTO	T.: 514.844.1774
PORTUGUESA DE MONTREAL	T.: 514.982.0688

GRUPOS FOLCLÓRICOS

CAMPINOS DO RIBATEJO	T.: 514.648.8343
ESTRELAS DO ATLÂNTICO	T.: 450.681.0612
ILHAS DO ENCANTO	T.: 514.388.4129
PRAIAS DE PORTUGAL	T.: 514.844.1406

CENTROS

CENTRO D'AÇÃO SOCIO-COMUNITÁRIO	T.: 514.842.8045
CENTRO DE AJUDA À FAMÍLIA	T.: 514.982.0804

PIADINHAS

2 bolas de Berlim estão à beira de um precipício e diz uma para a outra, tens medo? Responde a outra, não tenho recheio

Como metem quatro elefantes dentro de um mini? Dois á frente e dois atrás!
E quatro girafas?
Tiras os elefantes e metes as girafas.

CRUZADAS

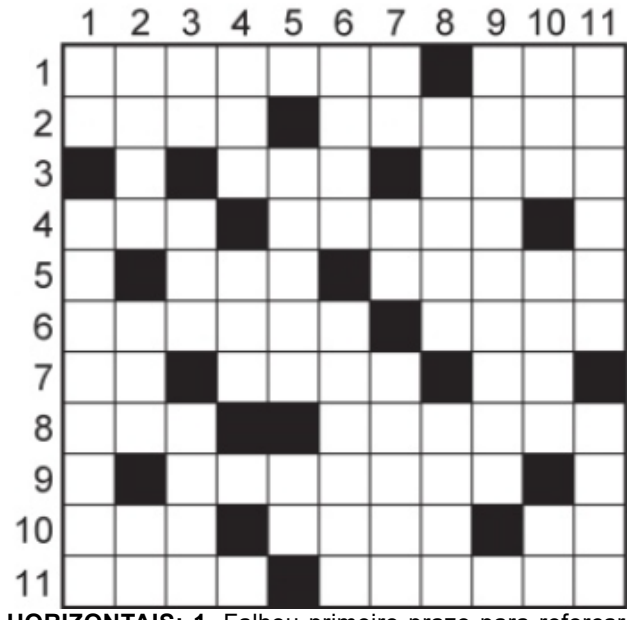

HORIZONTAIS: 1. Falhou primeiro prazo para reforçar poder das regiões. Como assim? (interj.). **2.** Procedeu. Esbranquiçado. **3.** Estilo musical. "O (...) é eterno enquanto dura". **4.** Tipo de meditação contemplativa. Termo que designa a expulsão, em 1948, de milhares de palestinos dos seus territórios. **5.** Fama (fig.). Queluz-(...), freguesia de Sintra. **6.** Empresa ou administração em que dirigentes e dirigidos procuram unicamente a satisfação dos seus interesses pessoais (pop.). Flanco. **7.** Prefixo (duas vezes). Porta-bagagens. Segundo. **8.** Elemento de formação de palavras que exprime a ideia de igual. Queimara. **9.** A cidade que diz ser o ponto G da Europa. **10.** Sufixo nominal, de origem latina, que tem sentido diminutivo. Cabeça (gíria). Molibdénio (s.q.). **11.** Região da barriga da perna. Combinar.

VERTICAIS: 1. Gálio (s.q.). Trabalho do PÚBLICO distinguido nos Prémios de Inovação nos Media. **2.** Papão. Suspiros. A tua pessoa. **3.** Observei. Também não Aclamar. **4.** Euro (abrev.). No Antigo Testamento, é o filho de Noé. **5.** Esclarece com comentários. As vogais não estão em alta. **6.** Espécie de pelica artificial fina e macia. Povo bárbaro que no século V invadiu Gália e a Peninsula Ibérica. **7.** Sufixo nominal que traduz a ideia de semelhança ou origem. Simbolo de Kilobyte. Luga de refúgio. **8.** Confusão de vozes ou de línguas (fig.). Exsudar. **9.** Uma estrada para este local está a deixar centenas sem casa. **10.** Elemento de formação de palavras que exprime a ideia de vinho. Acrescentar. Terceira nota musical. **11.** Lento. Aplicar.

CARNEIRO: Carta da Semana: 7 de Espadas, que significa Novos Planos, Interferências. Amor: Tenha pensamentos positivos mesmo quando nem tudo corre como planeou. Enfrente os desafios com coragem. Saúde: Mantenha a boa forma através do exercício físico regular. Dinheiro: Terá alguma dificuldade em cumprir prazos. Números da Semana: 1, 3, 24, 29, 33, 36

TOURO: Carta da Semana: O Eremita, que significa Procura, Solidão. Amor: Confie no que sente. Aceite que é tempo de mudar. Saúde: Tendência para dores musculares. Dinheiro: O seu bom desempenho profissional deixará os seus superiores satisfeitos. Números da Semana: 7, 11, 18, 25, 47, 48

GÉMEOS: Carta da Semana: 2 de Espadas, que significa Afeição, Falsidade. Amor: A sua família necessita que lhe dê mais atenção. Saúde: Deve ter mais cuidado com os seus ossos. Melhore a sua postura. Dinheiro: O esforço profissional vai ser reconhecido. Números da Semana: 4, 6, 7, 18, 19, 33

CARANGUEJO: Carta da Semana: 9 de Ouros, que significa Prudência. Amor: Pequenos desentendimentos poderão deixá-lo muito magoado. Veja os problemas como uma oportunidade para melhorar. Saúde: O seu organismo pode ressentir-se dos desequilíbrios alimentares. Dinheiro: Poderá receber uma boa proposta. Números da Semana: 9, 11, 25, 27, 39, 47

LEÃO: Carta da Semana: 7 de Copas, que significa Sonhos Premonitórios. Amor: Uma conversa franca com o seu companheiro fortalecerá a vossa relação. Saúde: Cuidado com os rins, beba mais água. Dinheiro: Podem surgir boas oportunidades, não as deixe fugir.
Números da Semana: 10, 20, 36, 39, 44, 47

VIRGEM: Carta da Semana: Os Enamorados, que significa Escolha. Amor: Domine a sua agitação, permaneça sereno e saberá escolher com sabedoria. Saúde: Cumpra horários e rotinas. Dinheiro: Surgirão novos projetos que lhe permitirão melhorar a sua situação financeira.
Números da Semana: 7, 18, 19, 26, 38, 44

BALANÇA: Carta da Semana: Ás de Paus, que significa Energia, Iniciativa. Amor: Lute pela sua felicidade, não se deixe vencer pelos obstáculos. Só você é responsável pelo seu caminho! Saúde: Procure fazer desporto. Dinheiro: Fase pouco favorável para investimentos.
Números da Semana: 1, 8, 42, 46, 47, 49

ESCORPIÃO: Carta da Semana: 10 de Paus, que significa Sucessos Temporários, Ilusão. Amor: Poderá apaixonar alguém especial, estará com um forte poder de sedução. Saúde: Estará em boa forma, continue a praticar exercício. Dinheiro: Pode realizar uma compra que há muito tempo desejava.
Números da Semana: 4, 9, 11, 22, 34, 39

SAGITÁRIO: Carta da Semana: Valete de Copas, que significa Lealdade, Reflexão. Amor: Se escutar o seu coração e agir de acordo com a sua intuição, encontrará a felicidade! Saúde: Poderá sofrer de rouquidão. Tome chá de perpétuas roxas. Dinheiro: Tenha cuidado com as pessoas que trabalham consigo, pois se lhes abrir o jogo poderá sair prejudicado.
Números da Semana: 1, 2, 8, 16, 22, 39

CAPRICÓRNIO: Carta da Semana: Ás de Ouros, que significa Harmonia e Prosperidade. Amor: Não diga nada antes de pensar bem naquilo que vai dizer, pois essa impulsividade joga muitas vezes contra si. Saúde: Cuide melhor dos seus pés. Dinheiro: Não deixe que os outros tomem decisões ou falem por si, imponha o respeito no seu local de trabalho.
Números da Semana: 7, 13, 17, 29, 34, 36

AQUÁRIO: Carta da Semana: Ás de Espadas, que significa Sucesso. Amor: Não deixe que terceiros se intrometam na sua relação afetiva. Não dê ouvidos a calúnias e intrigas! Saúde: Dê mais atenção à sua saúde. Dinheiro: Período pouco favorável para investimentos. Números da Semana: 7, 11, 19, 24, 25, 33

PEIXES: Carta da Semana: 6 de Copas, que significa Nostalgia. Amor: Não se precipite numa decisão importante. Analise todos os factos e pense friamente.
Saúde: Cuidado com os resfriados.
Dinheiro: Exponha as suas ideias de forma clara e objetiva para que elas surtam o efeito que deseja.
Números da Semana: 5, 15, 17, 22, 31, 40

SUDOKU

			2	8				9
						6	5	
	4		1			7		2
					5	4	6	
				1				
	3	7	4					
6		5			2		9	
	8	1						
2				7	1			

As Estrelas na Ribeira Grande

ANTÓNIO PEDRO COSTA
antoniopcosta@gmail.com

A festa das estrelas na Ribeira Grande é um fenómeno muito peculiar e antigo de piedade popular, recuperado há precisamente 29 anos. Ultimamente, já se festeja noutros pontos da ilha e mesmo noutras ilhas, como é o caso da ilha do Pico.

A recuperação desta tradição, que já encontrava na gaveta da memória, deu-se graças ao facto de em Rabo de Peixe, uma terra de uma grande riqueza cultural, como se fosse uma caixinha que, quando se abre, encontramos um imenso tesouro de pérolas preciosas guardadas e preservadas com o passar do tempo, o costume ali ainda existia com grande vigor.

Estávamos no ano de 1994, quando o novo executivo camarário, que eu liderava sentiu a necessidade de levar a cabo um plano de dinamização cultural, onde a promoção das iniciativas culturais no concelho passasse pela implementação de diversas ações no âmbito cultural, fazendo jus ao seu passado áureo e fulgurante. O desafio de se realizar o cantar às estrelas foi lançado, tendo sido encarregue de apresentar a proposta à Câmara pelo respetivo Vereador da Cultura, Xavier Rodrigues.

Nesta 30ª edição, a tradição voltou às ruas da cidade da Ribeira Grande, e embora numa noite friorenta, própria do período invernio, a moldura humana não foi tão surpreendente mas festa foi um sucesso, com a transmissão do evento pela RTP Açores.

Há boas razões para gostar da noite das estrelas, mesmo com o frio a invadir cada um que sai propositadamente à rua naquele serão, porque a poesia é a linguagem que encanta, presumindo-se que esta festa remonte à procissão das velas com que os primeiros cristãos comemoravam a apresentação de Jesus no Templo de Jerusalém.

Esta procissão já aparece no diário da peregrinação de Egéria, uma monja oriunda daquilo que hoje é a França, à Terra Santa, por volta do ano 380 e chegou depois à Península Ibérica, trazida pelos portugueses na sua bagagem para os Açores, em particular para a ilha de S. Miguel, onde atingiu um ambiente especial.

A noite foi magnífica com a participação de vários grupos de cantares, constituindo uma noite mágica, uma oportunidade para se dar vazão à alegria de cantar e louvar Nossa Senhora, numa celebração da passagem bíblica de apresentação do Menino no Templo, quarenta dias após o nascimento e como era costume entre os judeus.

Foi com o intuito de dar a conhecer os fundamentos desta festividade, que me levou a editar o livro "A cidade das estrelas", mesmo não sendo um tratado histórico, ele teve o propósito de trazer alguma luz a interpretações que permitissem facilitar o aprofundamento da investigação sobre o passado destas festividades, que voltou, felizmente, a ser, exuberantemente, celebradas por toda a ilha de S. Miguel.

Em contraponto, se em S. Miguel na noite do dia 1 para 2 de fevereiro o povo sai à rua para fazer festa, já em algumas localidades da vizinha ilha Terceira, os antigos ainda se recordam da velha e curiosa crença mitológica de não se poder sair à rua, devido ao temor causado pelos espíritos que vinham do alto da serra, precisamente naquela noite e desciam pelas ribeiras até aos povoados da ilha, provocando pavor entre as populações.

Coisas antigas formuladas a partir de fenómenos que o homem não conseguia explicar, pelo que tentava seguir uma coerência imaginativa no âmbito de histórias baseadas em tradições feitas para explicar lendas, passadas oralmente de geração em geração.

Hoje em dia, podemos dizer que são rudezas arcaicas que até se tornam jocosas aos nossos olhos, mas que eram antigamente autênticas convicções. Tais crenças estiveram muito enraizadas na população, como as das almas penadas, os espíritos maléficos, as feiticeiras, etc e embora a civilização tenha destruído muitas dessas crenças populares outrora vulgares, ainda hoje persistem algumas arreigadas no ânimo do nosso povo.

A festa das estrelas na ilha de S. Miguel, cujas origens se perdem nas brumas do tempo, constituem uma expressão cultural sem paralelo nos Açores, sendo uma manifestação perfeitamente enraizada na multissecular cultura popular micaelense, que envolve os vários extratos da população, num vigor e entusiasmo singular, o que demonstra bem o apego às raízes e constituiu um valor inestimável do nosso património imaterial, não apenas neste Concelho.

A vida no interior dos transportes públicos em Angola

JOSÉ MANUEL
CORRESPONDENTE
Luanda-Angola

A procura pelos transportes públicos é muita porém a oferta é bastante decadente. Após subir no autocarro e tãaaaao lotado " cheio" que estava, isto diariamente após sair do meu local de trabalho, mergulhei entre apertos e mais apertos, isto é, fica-se de pé e todos tão apertados por falta de mais espaços o que em algumas situações determinados utentes em novas paragens não conseguem subir pela porta de entrada de cobranças por esta razão muitas vezes o próprio cobrador os coloca a subir pela porta dos fundos.

Os utentes podem carregar todo tipo de biquata " cargas" desde que sejam leves, porém ainda assim nalgumas vezes desconfortantes. Aqui passamos a ouvir conversas e comportamentos de todo o tipo, desde pequenas fofocas familiares à temas de âmbito político, há até treinadores de bancadas a fim de falarem um pouco sobre desporto, vemos ainda até pregadores que veem para lavar as nossas almas dos tantos males sociais que praticamos, quem gosta de silêncio não é recomendado a andar nos nossos transportes públicos, mas a conversa mais predominante envolve sempre um discurso crítico contra as autoridades governamentais, e se os nossos avós no passado nos ensinaram dizendo "Xe menino nu fala política" aqui no interior dos autocarros todos se despem de qualquer medo político e criticam duramente o governo.

Foi neste ínterim, que subiu um determinado utente e diga se de passagem, tão fora de valores éticos, sem jeito e menos preocupado com o parecer de quem o rodeia.

Abrindo a boca e falando de assuntos de sexo numa voz projectada como se estivesse a pregar um sermão para uma multidão carente.

Mas a sua fala foi tão obscena que até parecia levar uma cena de pornografia num local público e cheio de diversidade, sobretudo num local cheio de pessoas conservadoras como nos é característico, porém para a minha surpresa as pessoas estavam a gostar do tipo de conversa a que dirigia... nossos transportes...kkk...

MAIORIA DOS JOVENS NÃO CONFIA NOS MEDIA

ANTÓNIO CD JUSTO
Pegadas do Tempo

Uma pesquisa mostra que a maioria dos jovens na Alemanha não confia nos media. 75,8% dos jovens não confia nos jornais! 71,6% não confia nos jornalistas. Um terço dos jovens acredita que os media retém deliberadamente informações importantes. 32,8% acha que os representantes dos media apenas divulgam sua opinião. A confiança nas organizações públicas e políticas encontra-se em queda. Os cientistas e a polícia gozam de maior confiança: 79,9% (Cf. ACP).

Quase um terço dos cidadãos alemães questiona o sistema político.

Em uma pesquisa representativa realizada pelo Instituto Allensbach em nome do SWR, 31% dos participantes expressou sua opinião dizendo viver em uma "democracia simulada" e "na qual os cidadãos não têm nada a dizer".

De acordo com a pesquisa, 28% de todos os alemães acredita que o sistema democrático na Alemanha deve ter uma "mudança fundamental".

Há muito trabalho a fazer principalmente pelos políticos e governantes para que a democracia perca o seu carácter de democracia aparente pensada por muitos ao serviço de interesses de que o povo se sente afastado!

CLÍNICA DE OPTOMETRIA LUSO
Alain Côté O.D.
Optometrista
Exames da vista - Óculos - Lentes de contacto
Tel.: (514) 849-9966
4242,Boul. St-Laurent, suite 204
Montreal, Qué., H2W 1Z3

ANTIGAMENTE VOYAGES CONFORT TRAVEL
equinox VOYAGES
OS PREÇOS PARA O VERÃO JÁ ESTÃO DISPONÍVEIS!
LISBOA
PORTO
PONTA DELGADA
ALGARVE
É SÓ ESCOLHER O SEU LUGAR CERTO
OBTENHA OS MELHORES PREÇOS COM O MELHOR SERVIÇO!
ENTRE EM CONTATO COM NOSSOS ESPECIALISTAS:
Teresa Belo
teresabelo@equinoxvoyages.com
(514) 987-7666
Luisa Carmo
luisa@equinoxvoyages.com
(514) 274-4464
Vicky Bras
Espécialista dos Açores
vicky@equinoxvoyages.com
(514) 849-8591
Obtenha 100$ de desconto
Reserve 2 passagens aéreas com Equinox Voyages e ganhe 100$ de desconto num compra-recompra Citroën 2023!
ACHAT-RACHAT CITROËN
Oferta sujeita à disponibilidade no momento da reservação.
Certas condições são aplicáveis, devem nos contactar para mais.
Fotos não contratual. Equinox Voyages é titular de uma licença do OPC.
Endereço: 10247 AVENUE MILLEN | MONTRÉAL, QC H3C 2E5

GUIA DO CONSUMIDOR

AGÊNCIAS DE VIAGENS

AGÊNCIA ALGARVE
721, rua Jarry Este
MONTREAL
Tel.: 514.273.9638

equinox VOYAGES
10247 AVE. MILLEN
Montreál, QC, H3C 2E4
PERTO DO MÉTRO SAUVÉ
Tel.: 514.987.7666

AGÊNCIAS FUNERÁRIAS

LES ESPACES MEMORIA
Cada vida é uma história.MD
514 277-7778
MEMORIA.CA

MAGNUS POIRIER
ANTÓNIO RODRIGUES
NATÁLIA SOUSA
Tel.: 514.727.2847
www.magnuspoirier.com

CONTABILISTA

JOEM Comptables
SEMPRE MAIS PERTO DE SI
4242 Boul. St-Laurent #201
Tel.: 514.842.2443

IMPORTADOR

BEIRA NOVA FOODS
IMPORTADORES DE PRODUTOS DO MAR
MIGUEL: 514.835.8405
FERNANDO: 514.944.5102
info@beiranova.ca

MERCEARIAS

Chouriçôr inc.
Joe De Melo e Jonathan De Melo
A mercearia das famílias portuguesas
4031 De Bullion, Mtl, Qc
T.: 514-849-3808

MONUMENTOS

GRANITE LACROIX monument manufacturer
Uma tradição de conhecimento e de compaixão dedicados aos monumentos.
450 669-7467
granitelacroix.com

NOTÁRIOS

RÉNOVATIONS LISBONNE INC. DEPUIS 1992

TONY
Tel.: 514.593.6649
Cel.: 514.668.0656

RLA RÉNOVATION

RENOVAÇÃO RESIDENCIAL
INTERIOR E EXTERIOR
RUI MIGUEL RODRIGUES
rlarenovation@outlook.com
Tel.: 514-575-9605

RENOVAÇÕES

RINOX GROUP
Pavimentadoras, paredes, tijolos e pedras
Com mais de 25 anos de experiência
TEL.: 450-477-7888
www.rinoxgroup.com

RESTAURANTE

RESTAURANT A Quinta
1851, Ontario E., Montreal
514 563-1211

ROMADOS
ROTISSERIE & PATISSERIE PORTUGUAISE
115 Rua Rachel E,
Montréal, QC H2W 1C8
514 419-5515
info@romados.co

GRILLADES URBAINES PORTUGAISES
MA POULE MOUILLÉE
969, Rachel E. Mtl, Qc.
www.mapoulemouillee.ca
Tel.: 514.522.5175

SEGUROS / FINANCEIROS

Desjardins
Caixa Portuguesa
4244 Boul. St-Laurent
Tel.: 514.842.8077
Fax: 514.842.7930
www.acaixa.ca

IG PRIVATE WEALTH MANAGEMENT

CELI
REER
SEGUROS
HIPOTECAS
INVESTIMENTOS
514 623-4705
David.pereira@igpwm.ca

A VOZ DE PORTUGAL
4231-B, Boul. St-Laurent,
Montréal, Québec, H2W 1Z4
Tél.: 514 284.1813
Cél.: 514 299.1593
Web: www.avoz.ca
E-Mail: admin@avoz.ca
ISSN: 0049-6790 | CN 99700654

FONDATEURS: Elísio de Oliveira, José S. Silvestre
ÉDITEUR: Sylvio Martins
ADMINISTRATRICE: Marie Moreira
DIRECTEURS: Jorge Matos, Francisca Reis
RÉDACTEURS: Mário Carvalho, Antero Branco
ÉQUIPE CONSEILLER: António Cabral, Roberto Carvalho
JOURNALISTES ET PHOTOGRAPHE:
António Pedro Costa
Hélder Dias
Jorge Correia
Hélio Bernardo Lopes
Humberto Cabral
João Arruda
José de Sousa
Manuel Neves
Maria Helena Martins
Mario Eugenio Saturno
Maria da Conceição Brasil
Pe. José Maria Cardoso
Roberto Abarota
Telmo Barbosa
Tony Saragoça

LUSA

A VOZ DE PORTUGAL
62 anos ao serviço dos nossos leitores, clientes e à comunidade

Continuamos a Ser como Sempre Fomos

HÉLIO B. LOPES
Jornalista em Portugal

Volta que não volta, surgem-nos lamentos ao redor do modo amorfo de ser dos portugueses. Lamentos que derivam, sobretudo, de sonhos alimentados a partir do que se vê e ouve, mas sem ter em conta a realidade histórica mostrada ao longo de tempos quase infindos.

Se há pouco mais de meio século éramos a cauda Europa, hoje, a oposição grita que caminhamos para aí. Embora, há que reconhecê-lo, apenas para dizer qualquer coisa, dado não poder expor ao que realmente vem.

Há já uns bons anos, acompanhando o meu neto em sua casa, e visionando certo episódio centrado na ação de dois detetives – um era da carreira policial, o outro vinha de capitão-tenente da Marinha –, pude assistir à visita do primeiro à casa de certo cidadão norte-americano, já da classe média alta, em que pretendia entrar para falarem os dois. O dono da casa perguntou ao detetive se dispunha de mandato judicial, respondendo que não autorizava em face da resposta negativa. E então, o detetive respondeu-lhe: muito em, não entro, mas vou procurar por toda a sua família, porque ao longo da vida alguma coisa alguém deverá ter feito de errado... Perante estas palavras, o dono da casa, que corretamente invocara a lei, lá aceitou o pedido: está bem, entre lá.

Esta cena, passada nos Estados Unidos, mostrou duas coisas. Por um lado, que o respetivo Estado de Direito era como ali se via. E, por outro lado, que há sempre, na vida de cada pessoa, pontos fracos, ou erros cometidos, que podem ser utilizados com finalidades ilegais, mas de aparência legalista. Precisamente o que hoje tem lugar em Portugal.

Há muito que os portugueses descreem da sua estrutura política, seja com este ou com aquele no poder. Infelizmente, os portugueses nunca tiveram grande interesse na democracia, embora, em princípio e dentro de amplos limites, a toleram. Mas não lhe atribuem grande crédito. Há muitos anos, tive a oportunidade de escutar de Maria Filomena Mónica estas palavras em certo programa PLANO INCLINADO, moderado por Mário Crespo e em que era também residente Nuno Crato: penso que a grande consideração dos portugueses por Salazar deverá derivar de lhe reconhecerem uma seriedade inquestionável.

Embora sem ser de um modo linear, poderá daqui deduzir-se que a falta de consideração atual dos portugueses para com a classe política se deverá ao não reconhecimento daquela caraterística. Se no tempo da II República não funcionasse a Censura, provavelmente lá surgiria alguém a exigir a demissão de Salazar, dado que uma das suas irmãs, em certo dia, invocou esta qualidade para conseguir certo objetivo, porventura legítimo. A verdade é que Salazar se encolerizou, exigindo-lhe, com tom ameaçador, que nunca mais voltasse a repetir uma tal façanha. Ainda assim, também naquele tempo um general não fazia um exército, para o que basta ler, com atenção, a obra SALAZAR E A CONSPIRAÇÃO DA OPUS DEI, de António José Vilela e de um seu colega.

O profundo e crescente desinteresse dos portugueses pela política, e já também pela democracia, deve-se, lamentavelmente, ao nefando papel da grande comunicação social, que alimenta a criação da má imagem da política, e da sua classe, por via de programas sem um ínfimo de interesse e que simplesmente não conseguem melhorar a globalidade do País.

A verdade é que o próprio Presidente Marcelo Rebelo de Sousa acaba, com aquele seu hábito de sobre tudo emitir palavra, por ajudar à deliquescência da nossa vida social e política: se diz azul, é porque estava a atacar o Governo, dado estar este vestido de cinzento, e se diz cinzento, lá estava o Governo vestido de azul.

A oposição, nunca podendo dizer ao que vem – nas mais recentes eleições, marcadas pelo histórico empate técnico garantido, os portugueses ainda conseguiram ser espertos, mas voltarão a conseguir tal desiderato? –, entretém-se a cavalgar as tomadas de posição do Presidente da República, logo hipertrofiadas pela grande comunicação social, ou a badalar a seu programa político sobre casos e casinhos.

Adaptadamente, nós continuamos a ser hoje como sempre fomos. Mesmo quando temos – porque ganhamos ou nos dão –, estamos longe de fazer. É o fruto de uma constante histórica longínqua, sobre o que vale a pena ler a recente entrevista de Maria de Fátima Bonifácio ao SOL. De um modo simples: somos como sempre fomos, e o que tem de ser tem muita força.

PEQUENOS ANÚNCIOS

UMA ESCOLHA CERTA
TEL.: 514-299-1593

EMPREGOS

Pavé & Paysagiste BOISBRIAND inc.

A melhor equipa de "pavé-uni" no Quebeque, procura pessoa com experiência para a colocação de "pavé--uni". Precisa-se também de uma pessoa para trabalhar no betão e finalização de piscina. **Nora: 450-628-5472**

DaRocha WEBSTER PAYSAGES

Companhia de construção e jardins procura pedreiros e homens com experiência no "Pavé uni" melhor salário na indústria. Estamos a procura igualmente de homens sem ou com pouca experiência.

Contactar David 514-979-5604.
Envie o cv para david@swdla.com
Visite o nosso website para ter uma ideia do trabalho a fazer www.swdla.com

Terranova
PAVAGE & AMÉNAGEMENT

Você procura uma empresa e um patrão que saiba valorizar o seu trabalho pelo seu justo valor? Você pode ter um salário entre 35 à 40$ a hora. Pode nos contactar:

ROBERTO TAVARES
514-992-1586 OU
info@terrassementterranova.com

Precisa-se de um padeiro para uma padaria italiana na zona NDG com experiência a tempo inteiro. Deve falar um pouco de inglês ou francês.
NICK: 514-267-4152

EMPREGOS

Precisa-se de uma senhora para cuidar de uma senhora idosa em Laval.
20 à 30 horas por semana.
Deve falar português.
FÁTIMA: 514-923-0778

ENCONTROS

Procura-se senhora de 60 à 65 anos de idade para fazer vida à dois.
450-669-4885

MARIA DE JESUS BARBOSA
1929 – 2023

Faleceu em Greenfield Park, no dia 4 do fevereiro de 2023, a senhora Maria de Jesus Barbosa, natural da Lagoa, São Miguel, Açores com 93 anos de idade. Deixa na dor, sua filha Maria Vaillancourt (Jacques) e seu filho Leonardo, seus netos Gina e Pascal, seus bisnetos William, Léanna e Coralie, sua irmã Cremilde (João), sobrinhos/as assim como outros restantes familiares e amigos.
Os serviços fúnebres:
GROUPE YVES LÉGARÉ
150, Autoroute 13, Laval
514-595-1500
O velório terá lugar sexta-feira 10 de fevereiro de 2023 das 10h às 12h. Seguindo o funeral que vai se realizar às 12h no mesmo complexo.
A família vem por este meio agradecer a todas as pessoas que se dignareem tomar parte nas cerimónias fúnebres ou que de qualquer forma, se ilhes associam na dor. Bem Haja.

JOÃO RAPOSO PACHECO
1933 – 2023

Faleceu em Montreal no 2 do fevereiro de 2023, o senhor João Raposo Pacheco com 89 anos. Natural da Lombinha da Maia, São Miguel, Açores. Esposo da já falecida Sra. Maria José Medeiros. Deixa na dor, seu filho António Pacheco, seu irmão Ramiro (Maria José Raposo), sua cunhada Lurdes, seus sobrinhos e amigos.
Os serviços fúnebres:
LES ESPACES MEMORIA
1120, Rue Jean-Talon Est, Montréal, Qc
www.memoria.ca
514-277-7778
O velório terá lugar sexta-feira 10 de fevereiro de 2023 das 16h às 21h. O funeral será sábado 11 de fevereiro na igreja Santa Cruz às 10h. Renovam com profunda saudade a missa do 7º dia que se realizará no 12 de fevereiro às 11h30 na igreja Santa Cruz. A família vem por este meio agradecer a todas as pessoas que se dignareem tomar parte nas cerimónias fúnebres ou que de qualquer forma, se ilhes associam na dor. Bem Haja.

PIADINHAS

RECEITA DA SEMANA

Sopa de tomate com bacalhau

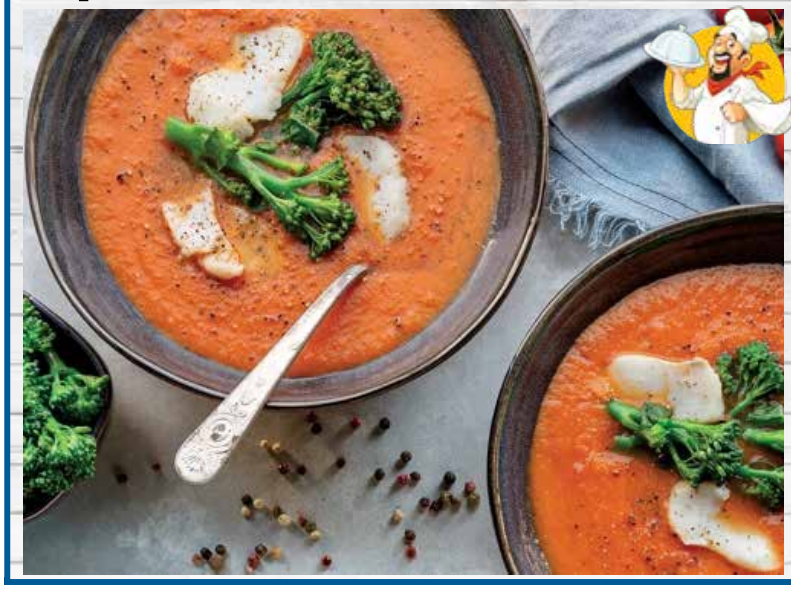

INGREDIENTES: 1,5kg tomate com rama; 250 g (2 unid.) cebola; 2 dente alho; 200g bimi; 1 porção (150 g) bacalhau fresco; 1 c. de sopa sal; 2 c. de sopa azeite; 1 q.b. orégão seco; 1 q.b. mix de pimentas

MODO DE PREPARO: 1-Pré-aqueça o forno a 190 °C. **2-** Coloque o tomate cortado em pedaços num tabuleiro de forno, junte a cebola cortada em quartos e o alho espremido, sem casca. **3-** Tempere com o sal, regue com o azeite e polvilhe com os orégãos secos. **4-** Leve ao forno por 20 minutos.**5-** Enquanto isso, num tacho com água, cozinhe os bimis e o bacalhau fresco cerca de 12 minutos. No final, escorra e reserve. **6-** Retire os legumes do forno, coloque num liquidificador e triture até obter um creme. Se for necessário, adicione um pouco de água. **7-** Sirva a sopa em taças com os bimis e com lascas de bacalhau. **8-** Antes de servir, polvilhe com pimenta moída no momento.

MEMORIA
Cada vida é uma história.MD
514 277-7778 MEMORIA.CA
4231, boul. St-Laurent, Montréal
1120, Jean-Talon Est, Montréal
Mausoléu St-Martin
2159, boul. St-Martin Est, Laval

Eduino Martins

Pedro Alves

Jessie Vieira

TÉNIS: JOÃO SOUSA CAI 78 LUGARES E DEIXA TOP-100 SEM PORTUGUESES

O melhor português no ranking passa a ser Nuno Borges, que manteve o lugar 105 de um ranking que continua a ser liderado pelo sérvio Novak Djokovic.

Quanto à queda de João Sousa, descontados os pontos referentes à conquista do torneio de Pune, há precisamente um ano, o vimaranense de 33 anos desceu ao 162.º

posto da hierarquia mundial, a sua pior classificação desde 25 de outubro de 2021, quando figurou na 173.ª posição. As más notícias para o ténis português chegam um dia depois de a seleção nacional ter perdido com a República Checa por 3-1, e ter falhado, pela quarta vez na história, o acesso às Finais da Taça Davis, depois das derrotas em 1994 (Croácia), 2017 (Alemanha) e 2019 (Cazaquistão).

II LIGA: PAULINHO CONFIRMADO COMO TREINADOR DA B SAD

«A BSAD apresenta Paulo Mendes como seu novo treinador, que assina contrato até junho de 2024», informa a nota enviada à agência Lusa. Paulo Mendes, de 56 anos, era adjunto de Nandinho, e já tinha orientado a equipa na vitória sobre o FC Porto B, de forma interina, mas agora assume formalmente o cargo. Como jogador, Paulinho chegou a ser internacional português. Representou Estoril, Estrela da Amadora, Benfica, Nacional e Salgueiros. Como treinador passou por Associação da Torre, O Elvas, Pêro Pinheiro, Oeiras, 1.º de Dezembro, Pinhalnovense e Oriental, para além de ter sido adjunto do Shenzhen FC, da China.

LeBron: o caminho até à porta do recorde para a lenda do Rei

LeBron James ainda não tinha nascido naquele dia 5 de abril de 1984, quando Kareem Abdul-Jabbar recebeu a bola de Magic Johnson e, com um skyhook, o lançamento que era a sua assinatura, se tornou o melhor marcador de sempre da NBA. Foi o dono do recorde durante quase 39 anos e agora King James está a 36 pontos de reclamar também essa coroa. Provavelmente também por muitos anos. Este é um marco que ele perseguia e que completa a sua lenda. Mas ele vai continuar por aí. Aos 38 anos, James continua a um nível altíssimo e não pensa em parar. Ainda quer, um dia, jogar ao lado do filho.

À medida que LeBron acelera, com números incríveis neste início de 2023, para superar um dos recordes mais míticos e duradouros da história do desporto, cresce a expectativa sobre o momento em que finalmente ele vai passar os 38.387 pontos. E dispara o preço dos bilhetes para ver história acontecer ao vivo. Vêm aí dois jogos dos LA Lakers em casa - na madrugada de terça para quarta-feira recebem os Oklahoma City Thunders e dois dias mais tarde, de quinta para sexta-feira, seguem-se os Milwaukee Bucks, ambos a partir das 3h00 em Portugal continental. Se por alguma razão LeBron não bater o recorde até aí, segue-se uma visita aos campeões Golden State Warriors, na noite de sábado.

Para o jogo com os Thunders, o preço médio dos bilhetes no mercado de revenda é de 1152 dólares, 390 por cento acima do valor fixado no início da época regular, nas contas da CBS. O mais barato está nos 291 dólares. Custa ainda mais conseguir um bilhete para a partida com os Bucks, média de 1302 dólares por bilhete. Nos sites de revenda de ingressos atingem-se valores astronómicos para os exclusivos lugares junto ao campo, qualquer coisa como 250 mil dólares.

Também havia grande expectativa naquela noite de abril de 1984, para ver Abdul-Jabbar superar os 31.419 pontos do anterior recorde, que era de Wilt Chamberlain. Faltavam-lhe quatro pontos à entrada para o último período do jogo em casa dos Utah Jazz, lotado com mais de 18 mil espectadores nas bancadas. A notícia do New York Times daquele jogo conta que os companheiros passaram esse período «a procurá-lo em cada oportunidade». Quando finalmente ele marcou os dois pontos que superaram o recorde, a 8m53s do fim, o jogo parou. «É difícil dizer alguma coisa depois de tudo ter sido dito e feito», disse Abdul-Jabbar ao microfone, a segurar a bola, antes de agradecer à família e, conta o Times, terminar com uma citação islâmica, que traduziu de seguida: «Quer dizer Deus vos abençoe e guarde a todos.»

«O meu último ano vai ser jogado com o meu filho»

James não deixa nada ao acaso e investe muito na sua condição física, com uma equipa particular de preparadores, fisioterapeutas e nutricionistas. Quer estar aí para durar. «Não vou a lado nenhum. Ainda vou andar nesta Liga pelo menos por mais uns anos», disse no final de janeiro.

Ele tem outra meta, bem mais pessoal. «O meu último ano vai ser jogado com o meu filho. Onde o Bronny estiver, é onde eu vou estar. Faço o que for preciso para jogar um ano com o meu filho. Nessa altura já não se trata de dinheiro», disse ao The Athletic.

Bronny, o filho mais velho de LeBron, fez 18 anos em outubro e está no final do seu percurso no liceu. É um base promissor e acaba de ser um dos 24 selecionados para o jogo All Stars da McDonalds, reservado a finalistas do secundário. Tal como o pai, há 20 anos. Ainda não anunciou a universidade que irá seguir e ainda é cedo para perceber onde chegará. Mas a história promete.

CAMPEONATOS EUROPEUS – CLASSIFICAÇÃO

Espanha Liga Santander

	P	J	V	E	D
1-Barcelona	53	20	17	2	1
2-Real Madrid	45	20	14	3	3
3-Real Sociedad	39	20	12	3	5
4-Atlético Madrid	35	20	10	5	5
5-Rayo Vallecano	32	20	9	5	6
6-Real Betis	31	20	9	4	7
7-Villarreal	31	20	9	4	7
8-Athletic	29	20	8	5	7
9-Osasuna	29	20	8	5	7
10-Mallorca	28	20	8	4	8
11-Girona	24	20	6	6	8
12-Valladolid	23	20	7	2	11
13-Celta de Vigo	23	20	6	5	9
14-Almería	22	20	6	4	10
15-Sevilla	21	20	5	6	9
16-Espanyol	21	20	4	9	7
17-Valencia	20	20	5	5	10
18-Cádiz	19	20	4	7	9
19-Getafe	18	20	4	6	10
20-Elche	9	20	1	6	13

Inglaterra Premier League

	P	J	V	E	D
1-Arsenal	50	20	16	2	2
2-Man. City	45	21	14	3	4
3-Man. United	42	21	13	3	5
4-Newcastle	40	21	10	10	1
5-Tottenham	39	22	12	3	7
6-B&H Albion	34	20	10	4	6
7-Brentford	33	21	8	9	4
8-Fulham	32	22	9	5	8
9-Chelsea	30	21	8	6	7
10-Liverpool	29	20	8	5	7
11-Aston Villa	28	21	8	4	9
12-Crystal Palace	24	21	6	6	9
13-Nottingham	24	21	6	6	9
14-Leicester City	21	21	6	3	12
15-Wolverhampton	20	21	5	5	11
16-West Ham	19	21	5	4	12
17-Leeds United	18	20	4	6	10
18-Everton	18	21	4	6	11
19-Bournemouth	17	21	4	5	12
20-Southampton	15	21	4	3	14

Itália Serie A

	P	J	V	E	D
1-Napoli	56	21	18	2	1
2-Internazionale	43	21	14	1	6
3-Roma	40	21	12	4	5
4-Lazio	39	21	11	6	4
5-Atalanta	38	21	11	5	5
6-Milan	38	21	11	5	5
7-Torino	30	21	8	6	7
8-Bologna	29	21	8	5	8
9-Udinese	29	21	7	8	6
10-Empoli	26	21	6	8	7
11-Monza	26	21	7	5	9
12-Fiorentina	24	21	6	6	9
13-Juventus	23	20	11	5	4
14-Sassuolo	23	21	6	5	10
15-Lecce	23	21	5	8	8
16-Salernitana	21	20	5	6	9
17-Spezia	18	21	4	6	11
18-Hellas Verona	14	21	3	5	13
19-Sampdoria	10	21	2	4	15
20-Cremonese	8	21	0	8	13

França Ligue 1

	P	J	V	E	D
1-Paris SG	54	22	17	3	2
2-Marseille	46	22	14	4	4
3-Lens	46	22	13	7	2
4-Monaco	44	22	13	5	4
5-Rennes	40	22	12	4	6
6-Lille	38	22	11	5	6
7-Lorient	36	22	10	6	6
8-Nice	34	22	9	7	6
9-Lyon	32	22	9	5	8
10-Stade de Reims	30	22	6	12	4
11-Clermont	30	22	8	6	8
12-Toulouse	29	22	8	5	9
13-Nantes	25	22	5	10	7
14-Brest	20	22	4	8	10
15-Montpellier	20	22	6	2	14
16-Troyes	19	22	4	7	11
17-Strasbourg	18	22	3	9	10
18-AC Ajaccio	18	22	5	3	14
19-Auxerre	14	22	3	5	14
20-Angers	9	22	2	3	17

Bundesliga 2022/23

	P	J	V	E	D
1-B. München	40	19	11	7	1
2-FC Union Berlin	39	19	12	3	4
3-B. Dortmund	37	19	12	1	6
4-RB Leipzig	36	19	10	6	3
5-E. Frankfurt	35	19	10	5	4
6-SC Freiburg	34	19	10	4	5
7-Wolfsburg	29	19	8	5	6
8-Werder Bremen	27	19	8	3	8
9-B. M´gladbach	26	19	7	5	7
10-B. Leverkusen	24	19	7	3	9
11-FC Köln	23	19	5	8	6
12-Mainz	23	19	6	5	8
13-FC Augsburg	21	19	6	3	10
14-Hoffenheim	19	19	5	4	10
15-VfL Bochum	19	19	6	1	12
16-Stuttgart	16	19	3	7	9
17-Hertha BSC	14	19	3	5	11
18-Schalke 04	11	19	2	5	12

RIO AVE 0-1 SPORTING

Quem não tem Paulinho, 'caça' com Chermiti

Quem não tem Paulinho, caça com Chermiti. O jovem estreou-se a marcar ao segundo jogo a titular e deu o triunfo ao Sporting na visita à Vila do Conde, casa do Rio Ave (0-1).

Uma vitória arrancada a ferros dos leões numa partida difícil e nem sempre entusiasmante. Os verde e brancos reforçam assim o quarto lugar e continuam na luta pelo pódio enquanto os vila-condenses continuam numa série negra: não ganham há quase dois meses para todas as competições.

Matheus Reis substituiu o castigado Coates. Apesar de apenas ter feito uma alteação em relação à equipa que iniciou o jogo com o Sp. Braga (5-0), o Sporting não mostrou o mesmo rendimento. Longe disso. A primeira parte dos leões foi francamente fraca.

O Sporting sentiu sempre dificuldades para superar a pressão alta do Rio Ave. Os vila-condenses só se sentiram em sobressalto nas vezes em que perderam a bola na primeira fase de construção, permitindo a saída rápida do oponente. Ainda assim, os leões apenas ameaçaram o golo por Morita num pontapé 'de ressaca' à entrada da área.

ro tempo, é necessário sublinhar.

A segunda parte foi ligeiramente melhor. Porquê? Desde logo teve emoção, algo que faltou na etapa inicial. Aos 53 minutos, St. Juste e Ugarte falharam, Boateng fugiu e só não marcou porque Adán fez uma defesa enorme.

Com as entradas de Trincão e Arthur, o Sporting melhorou ligeiramente embora tenha continuado a jogar num ritmo baixo e sem grandes ideias para superar a organização do conjunto de Luís Freire. Poderia, ainda assim, ter chegado ao golo não fosse o remate de Pedro

Gonçalves ter batido na trave.

Amorim arriscou, colocou Jovane, que esteve quase fechado no Valladolid, no lugar de Esgaio. Meteu, como dizia Quinito, a carne toda no assador. A equipa não foi avassaladora, as dificuldades permaneceram, mas esta encontrou o caminho para o fundo da baliza contrária.

Numa altura em que o 0-0 parecia ser o resultado mais provável. Gonçalo Inácio rasgou as linhas do Rio Ave, Patrick William não conseguiu o corte e Chermiti, na cara de Jhonatan, fez o golo decisivo.

Amorim estreou ainda Bellerín e Diomande, os últimos reforços de «inverno» na tentativa de segurar a magra vantagem. O resultado manteve-se até final e o Sporting respirou fundo - salvo por Chermiti.

PORTIMONENSE 1-0 P. FERREIRA

Longa se tornou a espera algarvia

Três meses depois, o Portimonense regressou aos triunfos na Liga portuguesa com um golo ao minuto 90+8, perante um Paços de Ferreira que jogou toda a etapa complementar em inferioridade numérica. O brasileiro Maurício, um de 11 (!) reforços da equipa de Paulo Sérgio, decidiu o encontro no período de compensação (1-0).

Um breve olhar para a classificação da Liga transmitiria a ideia errada para este encontro. Se é certo que o Portimonense está acima da linha de água e o Paços de Ferreira está no fundo, é igualmente verdade que os papéis inverteram-se face ao passado recente das equipas. A formação algarvia vinha de três meses sem vitórias no campeonato e evidenciou alguma intranquilidade desde o apito inicial. Para além disso, sofrera oito golos nos últimos dois jogos, um desempenho defensivo que não agradou a Paulo Sérgio e que colocou a nu as fragilidades do Portimonense nesse capítulo.

FICHA DE JOGO

Ora o Paços de Ferreira, após duas vitórias nos últimos quatro jogos, surgiu em Portimão com a motivação em alta, em nítido contraste com o adversário desta segunda-feira. Vindos de um triunfo frente ao Gil Vicente, os castores apresentaram o mesmo onze e uma segurança no seu jogo que surpreende face à posição que ocupa na tabela. Foi por isso uma primeira parte em que o Portimonense procurou ter bola – e teve-a, de facto – e o Paços soube explorar as dificuldades da formação caseira nas transições defensivas. Até ao intervalo, a equipa de César Peixoto criou quatro boas oportunidades de golo. Butzke atirou para grande defesa de Nakamura e falhou incrivelmente a recarga (11m); Nico Gaitán rematou à trave (28m), Butzke cabeceou por cima (29m) e Lucas quase fez autogolo após nova intervenção do guarda-redes local (38m). A equipa de Paulo Sérgio resistiu sem ir além de um golo anulado a Róchez por fora de jogo ao avançado hondurenho (17m), uma das quatro novidades no onze após o desaire frente ao Boavista no Bessa por 4-2. O Paços foi recuando no terreno, procurou jogar com o relógio e caiu no último minuto do período de compensação, quando Rochéz amorteceu uma bola à entrada da área, Maurício rematou e agradeceu um desvio de Rui Pires para deixar Marafona sem reação. Festa incrível em Portimão, balde de água fria para os visitantes.

LIGA PORTUGAL

	PTS	J	V	E	D	GM	GS
1-Benfica	53	20	17	2	1	51	12
2-FC Porto	45	19	14	3	2	45	11
3-SC Braga	43	19	14	1	4	43	19
4-Sporting	38	19	12	2	5	39	19
5-Casa Pia AC	30	19	9	3	7	18	20
6-Vitória SC	30	19	9	3	7	18	20
7-FC Arouca	27	19	7	6	6	23	29
8-GD Chaves	25	19	6	7	6	19	24
9-Boavista	25	18	7	4	7	22	29
10-FC Vizela	24	19	7	3	9	22	20
11-Portimonense	23	19	7	2	10	16	25
12-Rio Ave	21	19	5	6	8	18	24
13-FC Famalicão	21	19	6	3	10	18	27
14-Estoril Praia	19	18	5	4	9	16	23
15-Gil Vicente	19	19	5	4	10	19	27
16-Santa Clara	15	19	3	6	10	14	25
17-Marítimo	13	19	3	4	12	12	35
18-Paços de Ferreira	9	20	2	3	15	12	36

19ª JORNADA

04/02 Santa Clara **2-2** Boavista
Benfica **3-0** Casa Pia AC
Estoril Praia **0-1** Vitória SC
05/02 GD Chaves **2-1** Marítimo
SC Braga **4-1** FC Famalicão
FC Porto **2-0** FC Vizela
Gil Vicente **1-1** FC Arouca
06/02 Portimonense **1-0** P. Ferreira
Rio Ave **0-1** Sporting

20ª JORNADA

26/01 P. Ferreira **0-2** Benfica
10/02 FC Vizela **15:15** GD Chaves
11/02 FC Arouca **13:00** Santa Clara
Vitória SC **15:30** Portimonense
12/02 FC Famalicão **10:30** Gil Vicente
Sporting **13:00** FC Porto
Marítimo **15:30** SC Braga
13/02 Rio Ave **14:00** Estoril Praia
Boavista **16:15** Casa Pia AC

LIGA PORTUGAL 2 — SABSEG SEGUROS

	PTS	J	V	E	D	GM	GS
1-Moreirense	46	19	14	4	1	39	17
2-Farense	35	19	10	5	4	33	23
3-Est. Amadora	34	19	8	10	1	31	19
4-Académico de Viseu	31	19	8	7	4	32	25
5-Vilafranquense	30	19	8	6	5	27	21
6-FC Porto B	27	19	7	6	6	25	20
7-Benfica B	26	19	7	5	7	34	33
8-CD Tondela	26	19	5	11	3	22	18
9-FC Penafiel	25	19	6	7	6	18	20
10-UD Oliveirense	25	19	6	7	6	27	28
11-Leixões	24	19	6	7	6	19	19
12-Feirense	24	19	5	9	5	25	24
13-Torreense	21	19	6	3	10	15	23
14-CD Mafra	20	19	5	5	9	23	32
15-Nacional	20	19	5	5	9	19	22
16-B SAD	19	19	5	4	10	27	35
17-Trofense	13	19	3	4	12	14	33
18-SC Covilhã	11	19	2	5	12	15	33

19ª JORNADA

03/02 Farense **2-2** Est. Amadora
04/02 Oliveirense **2-2** Vilafranquense
Moreirense **1-0** A. Viseu
Nacional **3-1** Torreense
FC Porto B **1-2** B SAD
05/02 FC Penafiel **1-0** CD Mafra
Trofense **0-1** Leixões
Benfica B **2-1** CD Tondela
06/02 Feirense **0-2** SC Covilhã

20ª JORNADA

10/02 Torreense **13:00** Moreirense
11/02 Leixões **6:00** Feirense
E. Amadora **9:00** Benfica B
SC Covilhã **10:30** CD Tondela
Vilafranquense **10:30** Trofense
12/02 Oliveirense **6:00** FC Porto B
A. Viseu **9:00** Farense
13/02 CD Mafra **13:00** Nacional
B SAD **13:00** FC Penafiel

FINAL

Sporting **0-2** FC Porto

OITAVOS-DE-FINAL

11/01 Länk Vilaverdense **1-4** B SAD
Nacional **1-0** Rabo Peixe
SC Braga **3-2** Vitória SC
Académico de Viseu **2-0** Beira-Mar
FC Porto **4-0** FC Arouca
12/01 Vitória FC **0-1** Casa Pia AC

QUARTOS-DE-FINAL

08/02 FC Famalicão **13:45** B SAD
Académico de Viseu **15:45** FC Porto
09/02 Casa Pia AC **13:30** Nacional
SC Braga **15:30** Benfica

Matança do porco na Filarmonica Portuguesa de Montreal

JORGE MATOS

No sábado dia 4 de Fevereiro, esta simpática filarmónica levou a efeito a tradicional Matança do Porco. Uma tradição que vem da península Ibérica ao tempo dos Celtas onde eles acreditavam que comendo carne de porco alcançavam poderes divinos, principalmente a cabeça.

As nossas gentes dos Açores continuam com estas tradições mesmo fora do torrão natal o que é bastante apreciado, como é sabido nas nossas gentes haja comida e boa pinga e tudo esta bem, falando agora da parte gastronômica nesta linda noite invernal, sopa para entrada e depois a tal carne de porco que foi servida por elementos da Filarmónica, depois todos se serviram a vontade, pois havia umas mesas fartas de

todas iguarias provenientes de carne de suino, orelha, pezinhos, inhanmes e legumes tradicionais.Em seguida para aducar a boca as saborosas sobremesas.

arroz doce assim como varios bolos e o saboroso café, e para desmoer toda esta fartura de comidas seguiu-se

a dança, para este fim foi a discoteca da Filarmônica que animou. Parabens à administração por mais este evento, desejando que se prolongue por muitos anos a promover a cultura e tradições Portuguesas.

OFERTA ESPECIAL DE PRÉ-VENDA
CEMITÉRIO-JARDIM LAVAL

EM BREVE:
um novo mausoléu contemporâneo.

Venham falar sobre as nossas ofertas de pré-venda com um de nossos conselheiros.

120 ANS DÉJÀ
URGEL BOURGIE
ATHOS
Célébrez vos êtres chers.

2500, avenue des Perron, Laval | 514 735-2025 | 24/7 | urgelbourgie.com

Depuis 1902