A VOZ DE PORTUGAL

ANNÉES 63
ÉDITIONS #32
LE 30 NOVEMBRE, 2023

DIRECTEUR:
FRANCISCA REIS

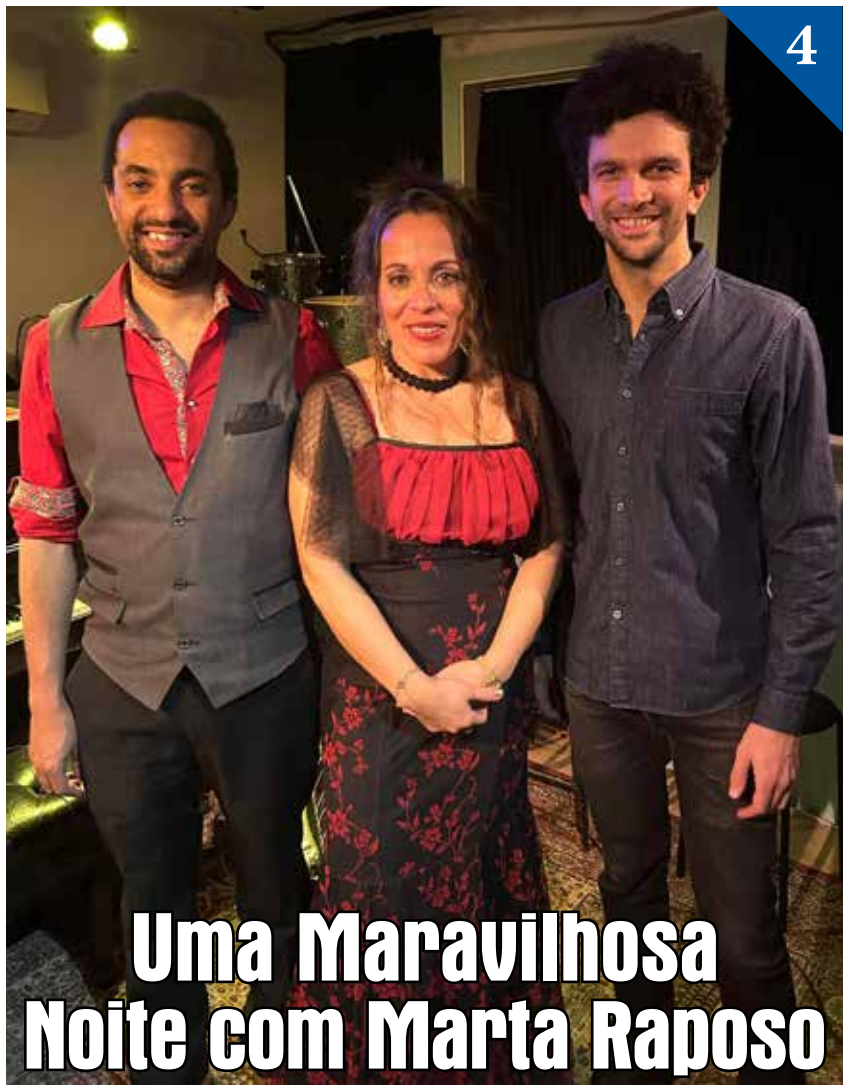

Uma Maravilhosa Noite com Marta Raposo

Encontros no Salão do Livro em Montreal

A encruzilhada

Ver Página 3

Primeiro Encontro com...

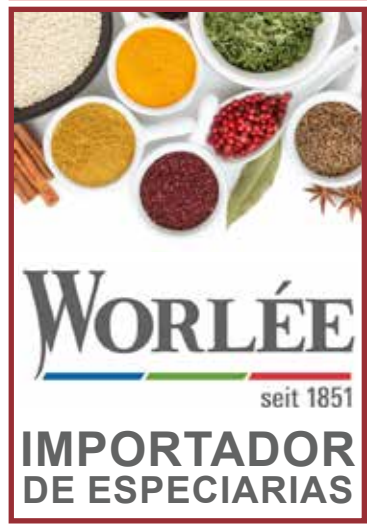

PENSAMENTO DA SEMANA

EXPERIMENTE DIZER SIM PARA AS COISAS NOVAS, EXPERIMENTE VIVER DE POSITIVIDADE

CASAIS DA SEMANA

ISENÇÃO DE IMPOSTO SOBRE AS DOAÇÕES

JUDITH TEODORO
Advogada em Portugal

O espírito natalício que já se faz sentir dá lugar à tradição fortemente enraizada de partilhar e doar bens, seja de que natureza for.

Os donativos ou prémios em dinheiro entre casal, filhos, netos, avós e unidos de fato, no regime legal em vigor estão totalmente isentos do imposto do selo, que é calculado à taxa de 10% sobre o valor da doação. A proposta de alteração do grupo parlamentar do PS ao Orçamento do Estado, apenas prevê aumentar o valor a partir do qual é necessário declarar a doação ao Fisco, dos 500 para os 5.000 euros, que altera a proposta inicial que previa que os "Donativos entre cônjuge ou unido de facto, descendentes e ascendentes, até ao montante de 5.000 euros" estariam sujeitos a imposto. A obrigação declarativa da doação passa a ser obrigatória quando o valor da doação for superior a 5.000 euros, mas continua a aplicar-se a isenção de pagamento de qualquer tipo de imposto sem limite.

Assim, qualquer montante doado pais, filhos, netos, avós e entre casal, mantém-se livre do imposto, mantendo-se em vigor o artigo 6.º do Código do Imposto do Selo, que sob a epigrafe "Isenções subjectivas – dispõe: «São isentos de imposto do selo, quando este constitua seu encargo: (…) e) O cônjuge ou unido de facto, descendentes e ascendentes, nas transmissões gratuitas sujeitas à verba 1.2 da tabela geral de que são beneficiários".

Faz parte da nota explicativa anexa à iniciativa, o esclarecimento que "existe atualmente um limite de 500 euros para a sujeição dos donativos de bens ou valores conforme os usos sociais para efeitos de simplificação do controlo do combate à fraude e evasão". "Com o mesmo objetivo, e tratando-se de operações que estão isentas de imposto do selo, faz sentido que seja adotada uma não sujeição relativa a donativos quando não excedam os 5.000 euros", de acordo com o texto da proposta.

O contribuinte continuará a poderá declarar uma doação recebida se exceder o valor de 5000,00 €, através do modelo 1 do imposto de selo, tendo até três meses para comunicar essa doação.

Uma vez apresentada a declaração, é calculado o valor do imposto. Caso não tenha isenção, o contribuinte recebe uma notificação para pagar e deve fazê-lo até ao fim do segundo mês seguinte ao da notificação. Se o valor a pagar for superior a 1000 €, o Fisco autoriza automaticamente o pagamento em prestações, no máximo de 10 mensalidades e com um valor mínimo de 200 € por prestação.

Quem não apresentar a declaração a que se encontra obrigado, a Autoridade Tributária poderá aplicar uma coima que poderá oscilar entre 150 € € 3.750 €, Já a multa por não pagamento do imposto a que se encontra adstrito, varia em função do valor do imposto, que pode atingir o dobro do valor inicialmente calculado.

O Natal de 2023 continua a trazer como prenda a isenção de pagamento de imposto de selo de 10% sobre o valor da doação, independentemente do valor, quando essa doação em dinheiro for feita a pais, filhos, netos, cônjuges e unidos de fato.

A Voz de Portugal muda de Casa

Há mais de 19 anos que o jornal A Voz de Portugal estava na mesma casa, situado no 4231-B Boul. St-Laurent em Montreal, e, derepente tivemos a notícia, ou, má notícia de dever sair porque a casa onde estavamos localizados foi vendido.

A partir da semana que vem não vamos estar mais neste local, mas, sim num novo local.

Vamos dar mais notícias em breve sobre o nosso novo espaço de escritório que vai ser a mesma altura e mesmo melhor do que estavamos.

Obrigado ao "Espaçe MEMORIA" por tentar de vender o edifício connosco. E, em breve estaremos de volta com todas informações onde poderão vos servir.

A encruzilhada

JORGE CORREIA
Cronista do jornal

Com as eleições em Portugal para Março do próximo ano, os portugueses são chamados a decidir sobre os destinos do país. Sou da opinião pessoal que Portugal precisa de mudanças profundas pelo que é com agrado que vejo esta oportunidade. Mas temos que ser também realistas: há muita coisa que não mudou na mentalidade portuguesa.

Por exemplo, o 25 de novembro ocorreu e não se vê manchetes nenhumas em jornais portugueses sobre o evento. Fazendo parte do grupo que lamenta o esquecimento seletivo a que Portugal se entregou relativamente a outras datas a seguir ao 25 de abril, com especial destaque para o 25 de novembro que considero de significância fundamental para a democracia que está hoje estabelecida (mas ainda pouco matura), é com muita tristeza que vejo os órgãos de comunicação social esquecerem propositadamente o significado desta data, um alinhamento claro na história para não incomodar certas fações políticas de esquerda que se julgam hoje donas do regime mas frustradas por nunca terem concretizado a (catastrófica) intenção de fundar uma república socialista ou mesmo comunista, mesmo depois do desaire que vimos na União Soviética e seus satélites da Europa de leste.

O que muito me surpreende é a adesão de gerações mais jovens que, desconhecendo em profundidade o 25 de abril e os tempos subsequentes, enveredam por um enviesamento mais ou menos consciente interpretando esse período pela perspetiva que lhes mais convém. Acredito que, mesmo aqueles que viveram o 25 de abril em Portugal, não perceberam exatamente o que se passou pois a confusão era imensa e, mesmo dentro da esquerda as diversas fações se digladiavam por dominarem um país, numa tentativa quase sórdida de passarem de uma ditadura para outra de cor oposta.

Aliás, até faria sentido pois toda a estrutura já estava montada bastando mudar a "cor" das mesmas! É deveras interessante que um povo inteiro se acomoda quase prazerosamente a esta nebulosidade induzida, esquecendo-se que foi a coragem dos moderados da altura, daqueles que queriam liberdade a sério e não uma liberdade condicionada a conceitos ideológicos e, portanto, uma falsa liberdade. Estes portugueses de 75 não devem ser esquecidos, pois se Mário Soares marcou a diferença entre si e os proto-ditadores de esquerda, os militares e mais pessoas que travaram o deslizamento para os extremistas também não devem ser esquecidos. Mais do que isso, não nos devemos esquecer do ideal que os guiou, muito menos vender esse ideal a umas benesses governamentais de perigosos líderes atuais que se alimentam da ilusão. Sabemos como acabam as ilusões: acabam necessariamente na desilusão com todos os prejuízos daí resultantes.

Não nos podemos iludir: Portugal está estagnado, e como a água estagnada dos pântanos, estraga-se a olhos vistos. Os índices não enganam. Mas mais saliente é o sentimento que existe já bem instalado nos portugueses.

Na minha mais recente visita à nossa nação lusa, não fiquei com quaisquer dúvidas: o sentimento de estagnação apoderou-se dos portugueses e eles já o notam. Mas estão hesitantes.

Os extremos gritam e a confusão adensa-se com o levantar dos medos da "extrema direita", da perca de "benefícios sociais", do "sofrimento" que a direita pretende fazer, entre outros papões que se levantam. Foi com grande comiseração que testemunhei o desalento de idosos e adultos mais ou menos jovens com a mediocridade dos resultados, pois sentem que se esforçam mas para resultado algum. Falta-lhes vitórias, mas para isso é preciso ambição, e antes da ambição é preciso uma visão pragmática, o que claramente não existe.

O que existe é uma visão cor de rosa ideológica ou travestida de boas intenções por pessoas sub-repticiamente autoritárias; o que existe é a ambição individualista do que me toca a mim esquecendo o conjunto da sociedade, uma ambição do esperto ignorante; e o que existe são vitórias de Pirro, que levam um país por arrasto pela sua pertença à União Europeia, que se não existisse, resultaria num país atrasado e subdesenvolvido, à semelhança dos países da Europa de leste dos tempos soviéticos.

Com estes portugueses com quem tive o prazer de entreter conversa sobre a atualidade, vi nos seus semblantes a impressão que sentem que algo precisa de mudar. A começar por eles mesmos, respondi-lhes eu. Há que mudar a mentalidade da redistribuição do que não há pela produção e o progresso que ainda não há. Há que mudar a mentalidade da mão estendida, da mendicidade orgulhosa, pretensiosa e sonsa para a ambição de sermos presentes no mundo como já o fomos.

Há que mudar de rumo e penalizar fortemente os desvios absurdos e as ideias catastróficas que alimentam gerações mais novas que se instalam agora na política, privilegiadas que foram de viver tempos fartos e que agora navegam águas da ilusão com as quais pretendem afogar definitivamente um país já de si com pouco oxigénio. Há que fazer as escolhas e corrigi-las se necessário, sem medos de instabilidades que são apenas pretexto para fazer perdurar os vícios existentes acumulados e os oportunistas que se nutrem destes. Todo o edifício em construção no início é instável e só com o continuar do esforço construtivo, ou seja, com trabalho, é que ganha a solidez final que lhe permite o seu usufruto, com manutenção correta e os eventuais acrescentos necessários com a passagem dos tempos. Portugal já merece isto.

Uma Maravilhosa Noite com Marta Raposo

CHRISTINA DE SOUSA

Ola! Eu fui ver um lindo concerto a semana passada da fadista Marta Raposo, acompanhada do pianista Alix Noel Guery e o guitarrista Brasileiro André Galamba. Foi na sala Ursa, uma linda sala musical da grande cantora Martha Wainwright, foi o local ideal para ouvir o fado ao vivo nesse lindo Montreal. Mas não um site ideal para as avózinhas que encheram aquela sala pequenina, que até pediram ao pessoal para deixar o seu lugar para as avózinhas que precisavam de uma cadeira para bem aproveitar daquela noite de Fado.

O Joe Puga estava lá e até um representante do consulado de Portugal também a rir e a ouvir a Marta Raposo a falar e a cantar. A minha prima do lado dos Janeiro, chegou um pouco atrasada e a vizinha da minha mãe tava lá naquela pequena sala onde eu já põe lá os pés várias vezes com várias pessoas artistique desse Montreal.

Achei muita graça as pessoas lusophones que esperavam de repente uma sala como aquela da Igreja de Santa Cruz… e eu consolando a ver dois mundos muito diferentes juntos numa cave que enche todas as noites com pessoal um pouco mais alternativo que os lindos portugueses que costumam a ir para as festas portuguesas. Adorei!

Eu escrevi uma palavrinha a Marta no facebook antes desse espetáculo, perguntando a ela se ela via-se como Andorinha e certo, a resposta dela foi que não. Ela vê-se mais como um colibri e depois de ler a sua grande explicação, percebi que certo ela é mais como um colibri porque, na minha opinião,

ela tem uma linda voz e muito talento, mas de certo como o colibri, é raro vê a Marta a cantar, e até no concerto ela falou muito mais do que eu gostaria… Então, ela como colibri têm uma beleza que é raro vêr em pessoa, mais uma reputação musical que aquela sala ficou cheia saudades de ouvir a sua voz, eu incluindo.

Eu gostei da noite e acho que certo a noite foi um sucesso, esperamos ter mais um ou dois concertos cheios de músicos jovens portugueses que dão a vontade de sair outra vez a essa gente linda desse Montreal. Eu quero ainda mais oportunidades para ouvir a linda música desse Montreal.

O Rialto já recebeu a Bebel Gilberto e o Theatro Outremont também tivemos a oportunidade de ver Carminho, então certo a música portuguesa está a encher as salas com talento português e a comunidade tem vontade de lá estar.

Mas naquela sala eu gostei bastante de falar com uma pequena Andorinha que se chamava Isabella Dos Santos. Sentei-me com a sua mãe e ela. É certo que ela com apenas 11 anos estava contentíssima de estar lá e de bem reconhecer várias avózinhas que ela conhece porque ela está a finalizar a sua Profissão de Fé na Igreja de Santa Cruz. Explicou-me aquilo tudo, porque eu não sei nada sobre assuntos relacionados com a Igrejas... E, é melhor assim para a Igreja e também para mim. Ela também escreveu no meu telefone nomes de artistas portugueses que eu devia de ouvir, e estar lá bem guardado para um momento do futuro. Falamos de Lizzo e da sua viagem a Paris há duas semanas.

Uma Andorinha cheia de luz e uma jovem com uma presença simples que eu apreciei naquela noite rodeado de Fado e de arte. Obrigada ao jornal A Voz de Portugal e a Marta Raposo, por ter me dado a oportunidade de ouvir o Fado ao vivo numa sala como a Ursa, onde já viu o Patrick Watson, a cantadora Hanorah e vários DJs lindos desse Montreal. Bravo fadista!

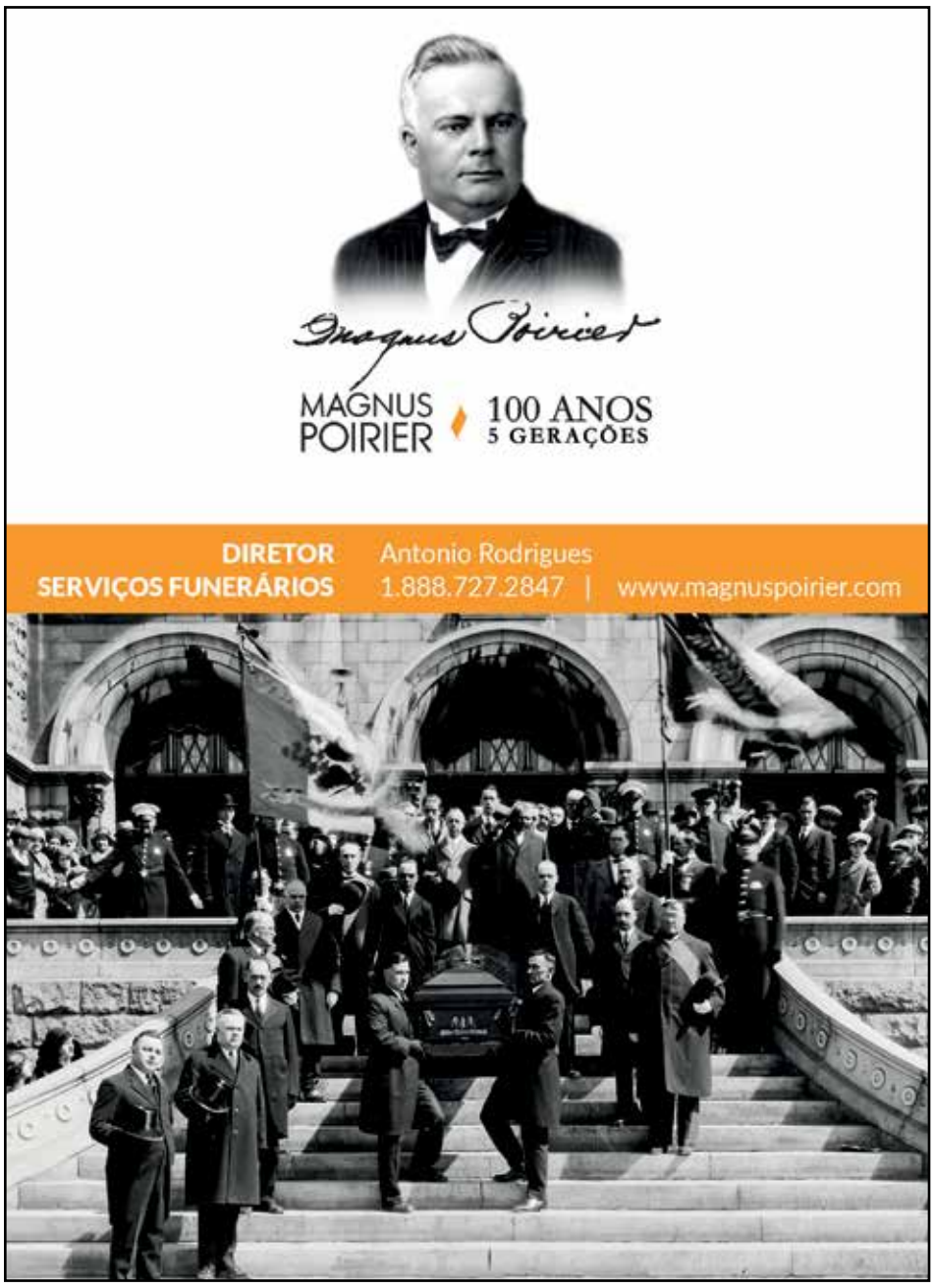

XAMÃ

Você não pode mudar o que passou...Mas pode mudar o que esta por vir

"Se tens fé, nada será negado"

CANSADO DE SOFRER? Tem problemas de amor?

O seu casamento esta destruído? Sofre de depressão, inveja, ma energia? Dependência de drogas/álcool? Problemas com o seus filhos? Os médicos não podem ajudá-lo com sua saúde?

ACREDITE... Porque o seu problema tem solução!

Receba um milagre através da fé

Minha neta sofreu com os problemas entre minha filha e seu marido. A situação deles piorou a tal ponto que o ***DPJ*** se envolveu. Eu decidi visitar o ***XAMÃ*** e através de seus ***RITUAIS PODEROSOS*** trouxe paz e tranquilidade para sua casa. A minha filha e o seu marido resolveram as suas diferenças e o DPJ retirou-se do caso. O ***XAMÃ ALCANÇOU*** o que parecia ***IMPOSSÍVEL. FÁTIMA.***

PRONTO PARA RECEBER O NATAL. 5 anos sem compartilhar com todos os meus filhos. Sempre brigamos um com o outro e por isso eles se distanciaram. Visite o ***SHAMAN*** para obter respostas. Só de ver nossa ***FOTO DE FAMÍLIA*** me disse que alguém havia feito ***FEITIÇARIA*** e isso foi o motivo de todos os nossos infortúnios. Graças ***XAMA*** hoje tenho a bênção de poder compartilhar com todos juntos em harmonia.

As injeções e terapias de morfina aliviava temporariamente as minhas dores. O resto do tempo gritava e chorava com muitas dores. Somente através da ***CERIMÓNIAS DE CURA*** e ***ERVAS MILAGROSAS*** pude encontrar a ***VERDADEIRA CURA.*** Obrigado, MESTRE, por ***LIBERTAR-ME*** da ***NEGATIVIDADE*** que estava a me destruindo. ***O XAMÃ CURA. MANUEL.***

Nossa primeira viagem juntos depois de 11 meses separados. Passamos por um pesadelo com tantos problemas por ***INVEJA*** das pessoas. Mas graças ao ***CONHECIMENTO*** do ***XAMÃ*** e seus ***RITUAIS PODEROSOS*** hoje estamos comemorando nosso ***ANIVERSÁRIO #8***. Eu recomendo 100%. ***GABRIEL E SÔNIA.***

Senti-me tão triste e dececionado com a minha vida. Tive problemas por causa de inveja no trabalho, problemas de saude. Além disso, eu estava passando por uma separação. Vi o anúncio do XAMÃ e fui o visitar, em apenas 7 dias começaram as mudanças. Fui promovido no trabalho, meus problemas de saúde desapareceram e estou conhecendo uma nova pessoa. Obligado, ***XAMÃ. DEUS E A VIRGEM TE ABENÇOE.***

Dormíamos em quartos separados e ele me ignorava completamente. Achei que a nossa relação estava tudo acabado, mas, ao visitar o ***XAMÃ*** e ver a nossa ***FOTO,*** ele imediatamente percebeu que havia ***MAGIA NEGRA*** que estava a manipulá-lo. Demorou apenas 1 semana após o ***TRATAMENTO ESPIRITUAL*** para ele reagir e voltar ao normal. Obrigado por trazer a minha família de volta. ***ANA.***

Eu como *XAMÃ CURANDEIRO* do *AMAZONAS* conheço as propriedades das raízes, dos talos, das flores e dos frutos de mais de 5000 plantas que ajudam a melhorar a sua saúde e a fazer desaparecer as suas dores.

ATRAIO, AMARRO E SUBMETO O SEU SER AMADO EM HORAS

Não sofra mais!

Visite-me e receba soluções imediatas para todos os seus problemas e dificuldades

514-913-9439 *Falamos português*

Milhares de pessoas não podem estar errados. Você tamben pode mudar a sua vida!

CARNEIRO: Carta Dominante: A Papisa, que significa Estabilidade, Estudo e Mistério. Amor: As suas obrigações profissionais podem não lhe permitir estar tanto tempo com a pessoa amada, por isso, aproveite de uma forma especial todos os momentos a dois. Viva alegre e otimista! Saúde: Procure ter uma alimentação equilibrada. Dinheiro: Poderão surgir novas perspetivas nesta fase, mas não se deixe levar pelos impulsos. Números da Sorte: 8, 17, 11, 4, 2, 3

TOURO: Carta Dominante: O 9 de Paus, que significa Força na Adversidade. Amor: Seja mais carinhoso com o seu parceiro. Saúde: Opte por fazer refeições ligeiras. Dinheiro: Procure fazer um investimento na sua valorização profissional. Números da Sorte: 8, 10, 24, 30, 32, 43

GÉMEOS: Carta Dominante: A Morte, que significa Renovação. Amor: Poderá ter de enfrentar uma discussão com alguém da sua família. Abra mão de velhos hábitos. Saúde: O cansaço poderá invadi-lo, tente relaxar. Dinheiro: A sua conta bancária anda um pouco em baixo, seja prudente nos gastos. Números da Sorte: 1, 16, 15, 24, 27, 31

CARANGUEJO: Carta Dominante: Cavaleiro de Paus, que significa Viagem longa, Partida Inesperada. Amor: A sua vida afetiva poderá ganhar um novo rumo. Dê tempo ao tempo e acredite que é possível ser feliz. Saúde: Cuide melhor da sua pele, está a necessitar de uma limpeza facial. Dinheiro: Sentir-se-á preparado para realizar os projetos a que se propõe. Números da Sorte: 7, 8, 47, 41, 45, 3

LEÃO: Carta Dominante: 3 de Paus, que significa Iniciativa. Amor: O seu cansaço pode prejudicar a sua relação amorosa. Procure estar calmo. Não se desgaste à toa! Saúde: Evite andar tão atarefado, vai sentir um forte desgaste físico e mental. Dinheiro: Poderá ter problemas com a sua entidade patronal. Seja prudente. Números da Sorte: 1, 8, 4, 10, 11, 6

VIRGEM: Carta Dominante: 4 de Copas, que significa Desgosto. Amor: Uma pessoa próxima de si poderá mostrar-lhe uma faceta menos agradável. Saúde: Poderá sentir dores musculares. O seu bem-estar dependerá da forma como encara os problemas. Dinheiro: Seja justo numa decisão que pode ter que tomar. Números da Sorte: 8, 1, 14, 11, 17, 22

BALANÇA: Carta Dominante: 10 de Espadas, que significa Dor, Escuridão. Amor: Terá de pensar um pouco mais na sua relação, e refletir bem se ela o faz feliz. Acredite mais na sua própria felicidade. Saúde: O stress e o excesso de trabalho poderão trazer-lhe alguns problemas. Dinheiro: Poderá haver um crescimento do seu poder material. Números da Sorte: 2, 11, 14, 17, 27, 39

ESCORPIÃO: Carta Dominante: 9 de Ouros, que significa Prudência. Amor: Rejeite pensamentos pessimistas e derrotistas. Pratique o pensamento positivo e as ações construtivas agora! Saúde: Liberte-se da pressão através da boa disposição. Faça algo que o divirta. Dinheiro: Apesar das divergências de opiniões, não desista dos seus objetivos. Números da Sorte: 10, 20, 30, 4, 5, 9

SAGITÁRIO: Carta Dominante: 6 de Espadas, que significa Viagem Inesperada. Amor: Um convite inesperado alegrará o seu dia. Que os seus desejos se realizem! Saúde: Mantenha o otimismo e procure manter a sua energia em alta. Dinheiro: Investigue oportunidades de emprego em empresas recentes. Números da Sorte: 16, 25, 33, 42, 50, 61

CAPRICÓRNIO: Carta Dominante: Ás de Copas, que significa Princípio do Amor, Grande Alegria. Amor: O convívio com a pessoa amada está favorecido nesta fase. Aproveite os bons momentos e esqueça os seus receios. Mantenha-se alegre e recetivo. Saúde: Fase estável, mas esteja alerta. Dinheiro: Os seus problemas poderão ser resolvidos, embora com lentidão.
Números da Sorte: 7, 10, 5, 22, 41, 1

AQUÁRIO: Carta Dominante: A Força, que significa Força, Domínio. Amor: Evite esconder segredos ao seu par. Fortaleça a relação através da honestidade e da confiança. Saúde: Evite adotar uma postura incorreta. Tendência para dores de costas. Dinheiro: É possível que não consiga cumprir um pagamento. Acautele-se. Números da Sorte: 2, 19, 26, 34, 42, 54

PEIXES: Carta Dominante: O Julgamento, que significa Novo Ciclo de Vida. Amor: Sentirá necessidade de contactar com pessoas diferentes. Viva com confiança! Saúde: Probabilidade de ocorrência de pequenos acidentes domésticos. Dinheiro: Altura de fazer uma maior contenção de despesas.
Números da Sorte: 17, 23, 44, 13, 26, 1

SUDOKU

4			1	9			7	
7	1							
		2			4			
		5		3	2			
	8						6	
			8	6		1		
			5			9		
							2	6
	5			1	9			3

O País e a Região em "banho-maria"

ANTÓNIO PEDRO COSTA

Após o chumbo do Plano e Orçamento da Região, o Governo Regional vê-se na contingência de reformular a proposta inicial, de acordo com a lei do enquadramento orçamental, para convencer oposição, mas na equação entra também o Presidente da República que vai receber os partidos com representação parlamentar esta semana. Como se sabe, a lei de enquadramento do Orçamento da Região Autónoma dos Açores indica que, em caso de reprovação do orçamento, como foi o caso, o executivo deverá apresentar à Assembleia Legislativa Regional uma nova proposta no prazo de 90 dias sobre a data da rejeição.

Como se sabe e de antemão se previa, o Plano e o Orçamento dos Açores foram chumbados na Assembleia Regional com os votos contra de IL, PS e BE e as abstenções do Chega e do PAN. Os partidos que integram o Governo dos Açores (PSD/CDS-PP/PPM) e o deputado independente Carlos Furtado votaram naturalmente a favor. Prevendo o resultado da votação, o Presidente do Governo Regional manifestou desde logo a intenção de apresentar uma nova proposta de Orçamento Regional para 2024, mesmo antes o prazo previsto, retomando o diálogo com os partidos eventualmente disponíveis para participar numa desejada solução, mormente com o PAN e o Chega, no sentido de votarem a favor e assim os documentos orçamentais sejam aprovados. No caso de não se encontrar a disponibilidade de uma maioria parlamentar, então o Presidente da República deverá convocar eleições para o início do próximo ano, que poderá coincidir com as eleições antecipadas para a Assembleia da República, dando oportunidade ao povo para decidir qual o rumo que a Região deve tomar. Num período difícil como aquele que atravessamos, em que as questões sociais emergentes são cada vez mais agudas, a não aprovação do Orçamento terá inevitáveis consequências que deveriam ser salvaguardadas para a vida de todos nós e que não foram acauteladas pela maioria parlamentar que chumbou o Plano e Orçamento. Por exemplo, a ANAFRE Açores veio publicamente alertar que foi um balde de água fria para o novo regime jurídico de cooperação técnica, dada as expectativas geradas pelos autarcas de freguesia, no que diz respeito a um maior acesso a fundos, maior abrangência de apoios, para além da cooperação técnica, que agora ficam adiados. Por seu lado, a UGT Açores salientou que as medidas previamente anunciadas pelo governo, como a atualização anual da Remuneração Complementar negociada pelos sindicatos que previa para os Trabalhadores da Administração Pública Regional o alargamento dos escalões até 1.700 euros em 2024 e extensão aos 2.000 euros em 2025, bem como a redução do tempo de progressão obrigatória para os funcionários públicos para os 6 pontos, a que se juntaria a alteração do fim das quotas no âmbito do SIADAPRA já aprovado este ano na Assembleia Legislativa Regional.

Relativamente à apresentação de um novo orçamento pelo Governo regional, há algumas vozes dissonantes, sobretudo dos partidos que votaram contra, mas o Presidente do Governo já veio dizer que no seu entendimento há que respeitar o Estado de Direito e cumprir a lei que determina a apresentação de uma segunda proposta e no caso desta não ser aprovado, então o povo no fim é que decidirá, reafirmando que a população da região quer estabilidade, mas quando ela não existe deve haver eleições. Marcelo Rebelo de Sousa receberá os partidos com assento na Assembleia Legislativa no próximo dia 30, para tentar resolver mais esta crise política, mas não se sabe à partida se convocará eleições desde já, ou então, como pretendem os partidos da Coligação que sejam antes apresentados um novo Plano e Orçamento. Podendo convocar eleições desde já, o Presidente da República, como constitucionalista que é, deverá invocar e observar a lei do enquadramento orçamental regional que é diferente daquele que vigora a nível nacional. O Plano e Orçamento para 2024, de cerca de dois mil milhões de euros, foram os primeiros a serem votados após a IL e o deputado independente terem denunciado em março os acordos escritos que asseguravam a maioria parlamentar ao Governo dos Açores. A Assembleia Legislativa dos Açores é composta por 57 deputados e, na atual legislatura, 25 são do PS, 21 do PSD, três do CDS-PP, dois do PPM, dois do BE, um da IL, um do PAN, um do Chega e um independente (eleito pelo Chega).

Augusto Fernandes

COURTIER IMMOBILIER

RE/MAX

PARA COMPRAR E VENDER

AVALIAÇÃO GRÁTIS DA SUA PROPRIEDADE

VENDE- SE NO PLATEAU

4PLEX, COM 4 APARTAMENTO, ONDE 2 APARTAMENTOS ESTÃO LIVRES AO COMPRADOR, COM GARAGEM. PERTO DE TODOS OS SERVIÇOS. BOM QUINTAL

SUCESSÕES, DIVÓRCIOS, INVESTIMENTOS, ALUGUERES

VENDE- SE NO NOVO ROSEMONT

4PLEX COM POSSIBILIDADE DE OCCUPAÇÃO DO 1º ANDAR 1700 PÉS² COM GARAGEM E ESTACIONAMENTO PARA 3 CARROS. IMPECÁVEL

17 ANOS DE EXPERIÊNCIA

VENDE-SE EM ST-LEONARD

CASA MUITO SIMPLES MAS COM A OPORTUNIDADE DE MODIFICÁ-LA PARA SER MODERNOUM PROJETO MUITO INTERESSANTE PARA INVESTIDORES

PRECISA-SE

CASAS PARA VENDER
QUE SEJA UNIFAMILIAR
DUPLEX, TRIPLEX, ETC...
LIGUE PARA MIM

RE/MAX INFINITÉ

T.: 514 992.6938

augustofernandes.com

Quebec Professional Association of Real Estate Brokers

Um Salão do livro de Montreal excepcional

SYLVIO MARTINS

Há muitos anos que não não ao Salão do Livro de Montreal (Salon du livre de Montreal), no Palais des Congrès de Montreal.

Porquê este ano, havia dois eventos para nós, os portugueses, em primeiro tinhamos um dos escritores portugueses muito conhecido que veio diretamente da Europa, que é José Rodrigues dos Santos que um dos autores favoritos dos portugueses e que apresentou o seu último livro "O SEGREDO DE ESPINOSA", aqui está um resumo do seu livro: "Um judeu é excomungado na Sinagoga Portuguesa por questionar as Sagradas Escrituras. Uma criança assiste a tudo. O pequeno Bento de Espinosa é considerado o maior prodígio da comunidade portuguesa de Amesterdão, mas o episódio planta nele a semente da dúvida: E se a Bíblia estiver mesmo errada? A suspeita irá lançar Bento na maior busca intelectual de sempre. Quem realmente escreveu os textos sagrados? Qual é a verdade sobre Deus? O que é afinal a natureza? Mas esta é uma busca proibida e depressa o jovem judeu português descobre que terá de pagar um preço terrível pelas suas perguntas. Os rabinos judeus e os pregadores cristãos perseguem-no e acusam-no do pior dos crimes: Heresia.

O Segredo de Espinosa é uma aventura extraordinária, onde acompanhamos a vida de Bento de Espinosa, o maior filósofo português, e a sua busca proibida e perigosa por respostas. E se a Bíblia estiver mesmo errada? O que é a natureza? Quem escreveu os textos sagrados? Estas respostas têm um preço elevado. Acusado de heresia, expulso da Sinagoga Portuguesa em Amesterdão, Bento de Espinosa é perseguido até ao fim dos seus dias".

Uma verdadeira obra literária bastante interessante e que vale a pena o ler.

E no mesmo dia que foi sexta-feira o Chefe, por inrerim, Marc Tanguay foi

visitar esta linda feira do livro e foi visitar um dos seus escritores preferido José Rodrigues dos Santos.

Do outro lado do Salão do Livro de Montreal tive a oportunidade de encontrar os escritores do livro "Le Pompier Riche" escrito por Marc Fisher, que é a história verdadeira do senhor Maxime Bédard.

Porquê que eu estou a falar deste livro é que a nossa colaboradora Anabela Monteiro está a ajudar a promover este livro através do mundo com o escritor. Um livro bastante interessante e que é um facto real e que a história pode ser interpretado por qualquer um.

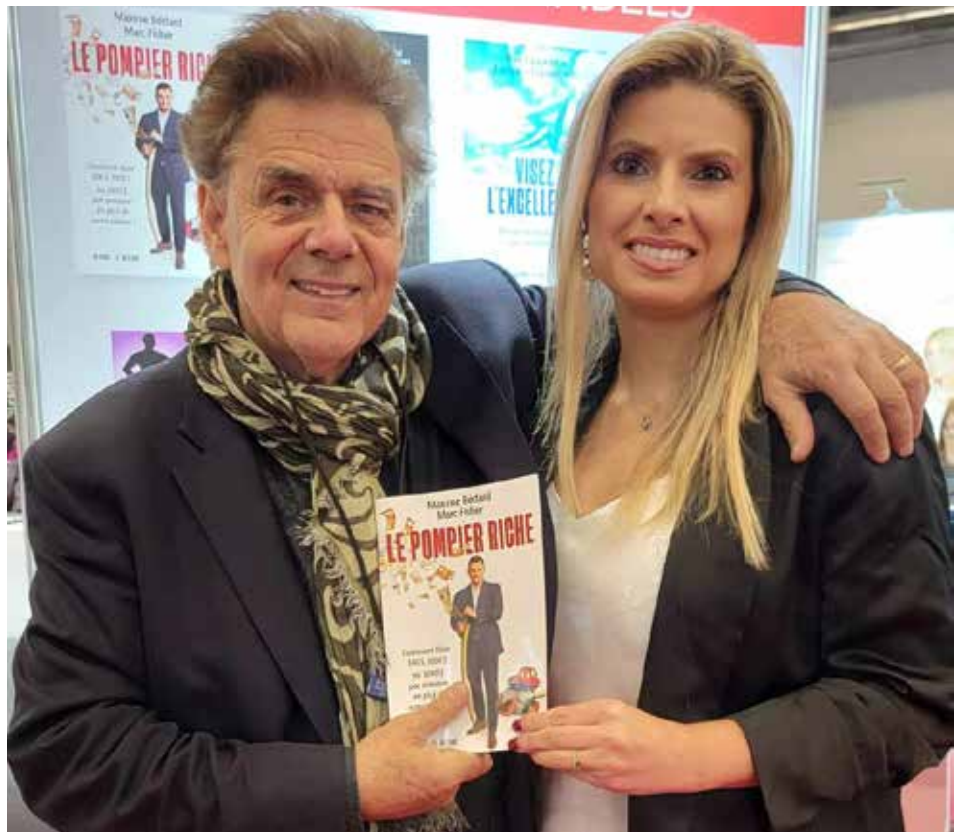

A história deste livro é sobre um jovem bombeiro que leu o livro "Pai Rico, Pai Pobre" por Robert Kiyosaki e é inspirado por ele para se tornar financeiramente independente aos 33 anos.

Você quer saber como?

Um bombeiro modesto – ainda fez também o famoso calendário dos bombeiros! – Maxime Bédard viu a sua vida que não virava ao positivo e viu que mesmo multiplicando as horas de trabalho, e trabalhando tempo e meio ou mesmo a tempo extraordinário a dobrar, não conseguia nunca estar estável e independente financeiramente e foi sempre o seu desejo. Além disso, ele faz o encontro de um misterioso vidente que lhe faz duas perguntas existenciais:

—Por que você não faz o que sempre quis fazer?

— Por que você não se torna um empreendedor?

Mas ele não ousava abrir um negócio, principalmente quando se lembra a aventura do seu pai que perdeu a sua casa com grande humilhação! No entanto, ele também tem modelos de cautela em mente como Phil Knight (fundador da Nike) e Stephen King, famoso romancista, entre outros, que enriqueceram mantendo o emprego: um deles era um contador e o outro professor. Inspirado por deles, ele lançou mesmo assim nos negócios, apesar de sua profissão, aos 33 anos, já superou os seus objetivos…

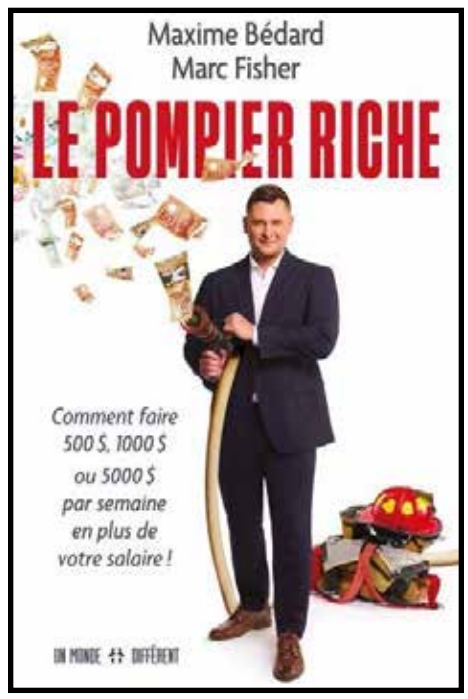

Tiremos o chapéu!

Cheio de anedotas divertidas e inspiradoras, extraídas da vida dos autores, você também descobrirá dicas de sucesso de vários outros grandes mentores como Warren Buffett, Jeff Bezos e Tiger Woods, etc. Uma linda prenda para o Natal para qualquer um que seja inovador ou que gosta de sonhar numa vida melhor.

Boa leitura e até à próxima.

Primeiro Encontro com Marc Tanguay

SYLVIO MARTINS

Há três anos tivemos um primeiro encontro com o chefe do Partido Liberal do Quebec. Este encontro era para abrir a porta e dar a oportunidade aos médias étnicos de estar presente e dar a sua voz aos médias que não são convidados aos grandes eventos liberalista ou politicos na grande area de Montreal.

É claro, a nossa voz não é das mas altas de todas, mas o Partido Liberal do Quebec dá sempre o seu tempo para nós. O que é importante para o nosso jornal e ao mesmo tempo dar a possibilidade de apresentar o nosso jornal, televisão, e mesmo todos os meios de comunicação da nossa comunidade que é muito importante dar uma voz para os que não podem estar presente.

Nesta nova reunião tivemos a honra de encontrar pela primeira vez Marc Tanguay chefe por interim do Partido Liberal do Quebec, ilomena Rotiroti de Jeanne-Mance-Vigere e Monsef Derraji députado de Nelligan.

Nesta reunião tivemos a oportunidade de falar sobre os problemas da média étnica que estamos a viver neste momento, de falar sobre a diversidade económica e as oportunidades que podemos ter ou ver se há possibilidades em que o governo atual pode receber. E, o que se pode fazer no futuro.

Um dos último aspetos importantes que foi apresentado foi a Gala das Médias para poder financiar juntos, e, ajudar diretamente e indiretamente a média das comunidades étnicas de Montreal para poder financiar a nossas atividades jornalisticas.

E, também tinhamos falado de todos os problemas que o atual governo está a criar desde a sua eleição

RE/MAX
remax-quebec.com
Courtier immobilier
Sandra Cantinho
Tel.: 514 995.1444
2ª GERAÇÃO... COM MAIS DE 23 ANOS DE COMPETÊNCIA, TRANSPARÊNCIA E EXPERIÊNCIA IMOBILIÁRIA
AHUNTSIC
ALUGA-SE! LINDO, ESPAÇOSO, LIMPO E BRILHANTE! 5 1/2 para alugar num setor muito procurado no coração de Ahuntsic! Este apartamento irá, sem dúvida, agradá-lo! Casa de banho e cozinha renovadas, 3 quartos fechados e amplos, lavandaria separada, muitas janelas, terraço nas traseiras com arrecadação (sob o terraço), 1 lugar de estacionamento exterior e muito mais! Já disponível!
LASALLE
MAGNÍFICO CONDO num lindo e luxuoso edifício! Tudo está renovado com um banho "tourbillon", belo espaço e tudo perto e mesmo o metro Angrignon. UM ÓTIMO INVESTIMENTO! 229 000$
AVALIAÇÃO GRATUITA
MONTREAL-ESTE
Casinha novo no mercado e esse você não vai querer perder! Muito charmosa com garagem individual e um lindo quintal! Cuidadosamente mantido ao longo dos anos! com 1 quarto no rés de chão e 2 quartos adicionais no 2º andar Bem localizado numa rua calma perto dos serviços. Ótima oportunidade para uma família jovem. Venha a visitar e vão ficar conquistado! 359,000$
PETITE-PATRIE
VENDIDO
5PLEX no coração da Petite-Patrie, inquilinos sérios e um enorme rés-do-chão com cave acabada disponível para um ocupante proprietário. Descubra o encanto de viver perto da Petite-Italie e do mercado Jean-Talon 1 449 000$
WWW.SANDRA-CANTINHO.COM

GUIA DO CONSUMIDOR

CONSULADO GERAL DE PORTUGAL EM MONTREAL
2020 Boul. Robert-Bourassa, suite 2425, Montreal, Québec H3A 2A5 Canada
T.: 514.499.0359
consulado.montreal@mne.pt

ASSOCIAÇÕES E CLUBES

ASSOCIAÇÃO DOS PAIS 333, rua de Castelneau E., Qc., Montréal	T.: 514.495.3284
ASSOCIAÇÃO NOSSA SENHORA DE FÁTIMA 1815, rua Favreau, Laval, Qc., H7T 2H1	T.: 450.681.0612
ASSOCIAÇÃO PORTUGUESA DO CANADÁ 4170, rua Saint-Urbain, Montréal, Qc., H2W 1V3	T.: 514.844.2269
ASS. PORT. DE STE-THÉRÈSE	T.: 514.435.0301
ASS. SAUDADES DA TERRA QUEBEQUENTE	T.: 514.237.3994
CASA DOS AÇORES DO QUEBEQUE 229, rue Fleury Ouest, Qc H3L 1T8	T.: 514.388.4129
CENTRO COMUNITÁRIO APES 9515, rua Hochelaga, Montréal, Qc., H1L 2R1	T.: 438.476.5202
CENTRO DO DIVINO ESPÍRITO SANTO 8670, rua de Forbin-Janson, Montréal, Qc.,H1K 2E9	T.: 514.353.1550
CÍRCULO DE RABO DE PEIXE	T.: 514.843.8982
CLUBE ORIENTAL DE MONTREAL 4000, rua de Courtrai, Montréal, Qc., H3S 1C2	T.: 514.342.4373
CLUBE PORTUGAL DE MONTREAL 4397, Boul. St-Laurent, Montréal, Qc., H2W 1Z8	T.: 514.844.1406
FESTIVAL PORTUGAL	T.: 514.923.7174
LIGA DOS COMBATENTES	T.: 514.844.1406

IGREJAS

SANTA CRUZ 4397, Boul. St-Laurent, Montréal, Qc., H2W 1Z8	T.: 514.844.1011
NOSSA SENHORA DE FÁTIMA, LAVAL 4397, Boul. St-Laurent, Montréal, Qc., H2W 1Z8	T.: 450.687.4035

FILARMÓNICAS

DIVINO ESPÍRITO SANTO	T.: 514.844.1774
PORTUGUESA DE MONTREAL	T.: 514.982.0688

GRUPOS FOLCLÓRICOS

CAMPINOS DO RIBATEJO	T.: 514.648.8343
ESTRELAS DO ATLÂNTICO	T.: 450.681.0612
GFEP DE MONTREAL	T.: 514.880.2964
ILHAS DO ENCANTO	T.: 514.388.4129
PRAIAS DE PORTUGAL	T.: 514.844.1406

CENTROS

CENTRO D'AÇÃO SOCIO-COMUNITÁRIO	T.: 514.842.8045
CENTRO DE AJUDA À FAMÍLIA	T.: 514.982.0804

CRUZADAS

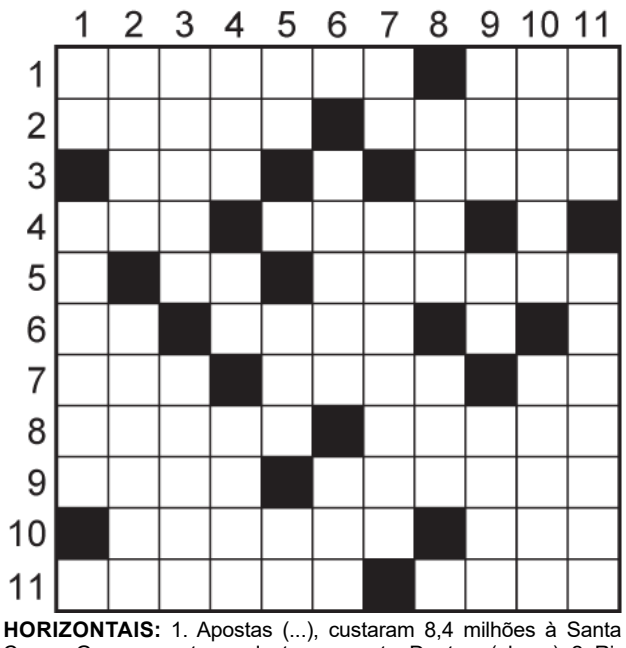

HORIZONTAIS: 1. Apostas (...), custaram 8,4 milhões à Santa Casa e Governo meteu projecto na gaveta. Doutora (abrev.). 2. Ripado. "Estorninhos e pardais, todos somos (...)". 3. Fúria. Brinquedo de criança. 4. Prestação Social para a Inclusão. Movimento de remos. 5. Sociedade Anónima. Fazê-las é importante, até na procura de emprego. 6. Ministério da Cultura. Palpável. 7. Unidade de pressão. Som de canhão. Armada Portuguesa. 8. Fragrância. (...) Marcos, presidente do Sindicato Nacional dos Quadros Técnicos Bancários. 9. Molusco cefalópode decápode, marinho, apreciado na alimentação. Emagreces. 10. Celebra 500 anos de três peças de Gil Vicente nos Clássicos em Cena. Dígito binário. 11. Não continuara. Influência (fig.).

VERTICAIS: 1. Símbolo de hectograma. Construção onde se recolhem ou criam pombos. 2. Membrana ocular colorida. As folhas ou agulhas do pinheiro. 3. Quer expulsar os SUV aumentando as taxas de estacionamento. Ir rodando. 4. Viagem. Porte. Nome de cidade. 5. Comissão Europeia. Sétima letra do alfabeto grego. Zircónio (s. q.). 6. Aceitar uma proposta. Mula. 7. Sétima nota musical. (...) de Carvalho, aos 92 anos, falou ao PÚBLICO de dois sonhos que anseia ver tornados realidade. 8. Intensidade. Abismo (fig.). 9. Dueto. Livro de António Nobre. Cidade. 10. Fenda. Levantais. 11. Fileira. Hipotético.

AGÊNCIAS DE VIAGENS

AGÊNCIA ALGARVE

721, rua Jarry E., Montreal
Tel.: 514.273.9638

Antiga agência de viagem
VIAGEM COMFORT

equinox VOYAGES
10247 AVE. MILLEN
Montreál, QC, H3C 2E4
PERTO DO MÉTRO SAUVÉ
Tel.: 514.987.7666

AGÊNCIAS FUNERÁRIAS

LES ESPACES MEMORIA
Cada vida é uma história.MD
514 277-7778
MEMORIA.CA

MAGNUS POIRIER
ANTÓNIO RODRIGUES
NATÁLIA SOUSA
Tel.: 514.727.2847
www.magnuspoirier.com

CONTABILISTA

JOEM Comptables
SEMPRE MAIS PERTO DE SI
4242 Boul. St-Laurent #201
Tel.: 514.842.2443

IMOBILIÁRIO

IMPORTADOR

BEIRA NOVA FOODS
IMPORTADORES DE PRODUTOS DO MAR
MIGUEL: 514.835.8405
FERNANDO: 514.944.5102
info@beiranova.ca

TEIXEIRA DISTRIBUTION INC.
TEIXEIRA ALIMENTS INC. ESTD. 2022

INSTITUIÇÃO FINANCEIRA

Desjardins
Caixa Portuguesa
4244, Boul. Saint-Laurent
Montréal, Québec
H2W 1Z3
Tel.: 514.842.8077
www.caisseportugaise.com

JOALHARIA PORTUGUESA

4173 Boul. St-Laurent
Na esquina da Rachel
T.: 514. 288.3019

MERCEARIA

CHOURIÇÔR
Joe De Melo
e Jonathan De Melo
A mercearia das famílias portuguesas
4031 De Bullion, Mtl, Qc
T.: 514-849-3808

MONUMENTOS

GRANITE LACROIX monument manufacturer
Uma **tradição** de **conhecimento** e de **compaixão** dedicados aos monumentos.
450 669-7467
granitelacroix.com

NOTÁRIOS

RENOVAÇÕES

RINOX GROUP
Pavimentadoras
paredes,tijolos e pedras
Com mais de 25 anos de experiência
TEL.: 450-477-7888
www.rinoxgroup.com

RÉNOVATIONS LISBONNE INC. DEPUIS 1992

TONY
Tel.: 514.593.6649
Cel.: 514.668.0656

RESTAURANTE

969, Rachel E. Mtl, Qc.
www.mapoulemouillee.ca
Tel.: 514.522.5175

ROMADOS
ROTISSERIE ET PATISSERIE PORTUGUAISE
115 Rua Rachel E,
Montréal, QC H2W 1C8
514 419-5515
info@romados.co

AVOZ DE PORTUGAL
63 anos ao serviço dos nossos leitores, clientes e à comunidade

RECEITA DA SEMANA

INGREDIENTES:
1 unid. (200 g) alho-francês; 1 c. de sopa manteiga; 1 c. de sopa salsa fresca; 1 c. de chá sal; 1 q.b. pimenta; 250g mexilhão congelado 1/2 concha; 10 c. de sopa rasas maionese; 50g queijo ralado

PREPARAÇÃO:
1-Pré-aqueça o forno a 190 ºC. **2-**Corte o alho-francês em tiras finas. **3-**Derreta manteiga numa frigideira, junte o alho-francês e deixe cozinhar em lume brando até que amoleça. **4-**Junte a salsa picada e tempere com sal e pimenta. **5-**Disponha o alho-francês por cima do mexilhão congelado, cubra com a maionese e polvilhe com o queijo ralado. **6-**Leve ao forno cerca de 12 minutos ou até que esteja dourado.

AVOZ DE PORTUGAL
4000 Av. de Courtrai,
Suite 202, Montréal, Québec
H3S 1C2
Cél.: 514 299.1593
Web: www.avoz.ca
E-Mail: admin@avoz.ca
ISSN: 0049-6790
CN 99700654

FONDATEURS: Elísio de Oliveira, José S. Silvestre
ÉDITEUR: Sylvio Martins
ADMINISTRATRICE: Marie Moreira
DIRECTEUR: Francisca Reis
RÉDACTEUR: Mário Carvalho
CONSEILLERS: António Cabral, Roberto Carvalho

I Love Portugal

JOURNALISTES ET PHOTOGRAPHE:
António Figueira
António Pedro Costa
Elizabeth Martins Carreiro
Christina de Sousa
Hélder Dias
Hélio Bernardo Lopes
Humberto Cabral
João Arruda
Jorge Correia
José de Sousa
Judith Teodoro
Manuel Neves
Maria Helena Martins
Mario Eugenio Saturno
Maria da Conceição Brasil
Pe. José Maria Cardoso
Ricardo Pimentel
Roberto Abarota
Telmo Barbosa
Tony Saragoça

ASSOCIAÇÃO PORTUGUESA DE IMPRENSA
LUSA

PEQUENOS ANÚNCIOS 514-299-1593

EMPREGOS

Pavé & Paysagiste BOISBRIAND inc.

A melhor equipa de "pavé-uni" no Quebeque, procura pessoa com experiência para a colocação de "pavé-uni". Precisa-se também de uma pessoa para trabalhar no betão e finalização de piscina.
Nora: 450-628-5472

Terranova
PAVAGE & AMÉNAGEMENT
Você procura uma empresa e um patrão que saiba valorizar o seu trabalho pelo seu justo valor? Você pode ter um salário entre 40 à 45$ a hora. Pode nos contactar:
ROBERTO TAVARES
514-992-1586
OU info@terrassementterranova.com

NECROLOGIA

DaRocha **WEBSTER PAYSAGES**

Companhia de construção e jardins procura pedreiros e homens com experiência no "Pavé uni" melhor salário na indústria. Estamos a procura igualmente de homens sem ou com pouca experiência.
Contactar David 514-979-5604.
Envie o cv para david@swdla.com
Visite o nosso website para ter uma ideia do trabalho a fazer www.swdla.com

Linhas da mão e cartas.
Vidente com dons naturais.
Resolve os seus problemas sem voodoo.
Rosa: 514-893-8213

A VOZ DE PORTUGAL
63 anos ao serviço dos nossos leitores, clientes e à comunidade

NECROLOGIA

MARIA DE LURDES MORAIS FERRAZ
3-05-1955 - 20-11-2023

Faleceu em Montreal com 68 anos de idade no dia 20 de novembro de 2023, a senhora Maria de Lurdes Morais Ferraz, natural de Macedo Cavaleiros, Trás-os-Montes, Portugal.
Deixa na dor seu marido Manuel Ferraz e seu filho Alex, familiares e amigos.
A família vem por este meio agradecer a todas as pessoas que, de qualquer forma, se lhes associaram neste momento de dor.

MARIA DA CONCEIÇÃO AGOSTINHO
1945-2023

Faleceu em Montreal, no dia 23 de Novembro de 2023, a Sra. Maria da Conceição Agostinho, natural da Ribeira das Tainhas, São Miguel, Açores, com a idade de 77 anos e esposa do já falecido Sr. Manuel dos Santos Pacheco.
Deixa na dor seus filhos Claudio (Vera Castro) e Nelson (Sabrina Fragapane), seus netos Brandon, Kiara, Kellyan, Callum, Siena. Sua irmã Inês Cabral. Cunhados/as, sobrinhos/as assim como outros restantes familiares e amigos.
Esteve a cargo de:
Les Espaces MEMORIA
1120 Jean-Talon E., Montreal, Qc
Tel : 514 277-7778
Jessie Vieira
O velório teve lugar terça-feira, 28 de novembro de 2023 das 17h às 22h e na quarta-feira das 8h30 às 9h15. Seguir-se-à o funeral às 10h na igreja Santa Cruz e será sepultada no cemitério Notre-Dame-des-Neiges. Renovam com profunda saudade a missa do sétimo dia que se realizará na igreja Santa Cruz no dia 30 de novembro de 2023 às 18h.
A familia enlutada vem por este meio agradecer a todas as pessoas que, com a sua presença, palavras e gestos de amizade, os reconfortaram nestes momentos tão difíceis da sua vida. A todos um sincero Bem Hajam!

A VOZ DE PORTUGAL
63 anos ao serviço dos nossos leitores, clientes e à comunidade

MEMORIA
Cada vida é uma história.MD
514 277-7778 MEMORIA.CA
1120, Jean-Talon Est, Montréal
Mausoléu St-Martin
2159, boul. St-Martin Est, Laval
Eduino Martins · Pedro Alves · Jessie Vieira

Coisas do Corisco

JOSÉ DE SOUSA
Cronista do jornal

Bom estamos chegando ao fim do mês de novembro, mês dos finados, em São Miguel no dia das almas visitamos o Cemitério, muitos iam pôr flores, outros rezavam e outros como uma família de asiáticos que viviam em Ponta Delgada estavam a pôr frutas na campa do seus finados quando minha sobrinha-neta Jardelina foi perguntar ao vizinhos chinês quando é que o falecido viria comer as frutas depositadas na campa.

A viúva logo respondeu que era ao mesmo tempo que os seus falecidos viriam cheirar as flores lá na respectiva sepultura.

Bom mês de finados, dizia eu, quando minha comadre Constantina da Laval me telefona e me diz, José isto não é p'ró jornal mas o meu vizinho grego morreu a semana passada e como, eu, me dava muito bem com ele e a esposa fui lá a casa funerária fazer a minha visita.

Não é que depois de lhe fazer a minha praxe fui dar os sentimentos das circunstâncias aos familiares, e a prima do falecido diz p'ra mim: "Constatina depois de vá à sala mais p'ró lado p'ra beberes um "shooter" e comer uns biscoitos".

Eu fui me recolher, mais uma vez, junto ao falecido, e, disse ao vizinho tu não podes vir p'ro biscoito nem p'ro Shooter, que afinal era como se diz lá na Bretanha, um calicezinho, bebi um por mim, e, outro pelo vizinho, e, outro pela viúva, mas o que eu queria mais era um bufete, como nós, os portugueses fazemos, que até, esta podes escrever no teu jornal, até tem quem levam umas marmitas p'ra comer depois em casa pela alma do finado. Cada povo seu costume, ainda me lembro que nós achávamos estranho os Canadianos comer logo depois do enterro.

Enfim!

Constatina não é destas de levar marmitas p'ró enterro de ninguém.

"Quem trabalha e mata a fome, não come o pão de ninguém, quem não ganha o pão que come, come sempre o pão de alguém", Antônio Aleixo.

4ª ELIMINATÓRIA

24/11	**FC Vizela**	**2-1a.p.**	Est. Amadora
	FC Porto	**4-0**	CDC Montalegre
25/11	Canelas 2010	**1-3**	**Marítimo**
	Serpa	**0-1**	**Gil Vicente**
	Nacional	**0-0(6-5GP)**	Casa Pia AC
	Portimonense	**1-4**	**SC Braga**
	FC Penafiel	**3-2a.p.**	Vitória FC
	Vitória SC	**4-1**	Länk Vilaverdense
	Benfica	**2-0**	FC Famalicão
26/11	O Elvas	**1-1(1-4GP)**	**Santa Clara**
	USC Paredes	**0-2**	**Amarante FC**
	UD Leiria	**5-0**	At. Malveira
	Estoril Praia	**2-1**	CD Mafra
	Torreense	**1-1(2-4GP)**	**CD Tondela**
	Sporting	**8-0**	Dumiense/CJP II
	FC Arouca	**2-2(4-3GP)**	Boavista

GRUPO A	J	GM	GS	P
1-Casa Pia AC	**2**	**3**	**2**	**4**
2-SC Braga	1	1	1	1
3-Nacional	1	1	2	0

GRUPO B	J	GM	GS	P
1-Benfica	**1**	**2**	**0**	**3**
2-FC Arouca	2	2	3	3
3-AVS	1	1	2	0

GRUPO C	J	GM	GS	P
1-Sporting	**1**	**4**	**2**	**3**
2-Farense	2	3	4	3
3-CD Tondela	1	0	1	0

GRUPO D	J	GM	GS	P
1-Estoril Praia	**1**	**2**	**1**	**3**
2-FC Porto	0	0	0	0
3-Leixões	1	1	2	0

RESULTADOS

2/11	Grp.C	Sporting	**4-2**	Farense
1/11	Grp.A	SC Braga	**1-1**	Casa Pia AC
31/10	Grp.B	FC Arouca	**0-2**	Benfica

PRÓXIMOS JOGOS

6/12	Grp.D	Estoril Praia	**13:00**	FC Porto
21/12	Grp.B	Benfica	**15:15**	AVS
22/12	Grp.A	Nacional	**15:15**	SC Braga
23/12	Grp.C	CD Tondela	**13:00**	Sporting
	Grp.D	FC Porto	**15:30**	Leixões

FASE DE GRUPOS

GRUPO A	J	GM	GS	P
1-Bayern München	**5**	**11**	**6**	**13**
2-FC Kobenhavn	**5**	**7**	**8**	**5**
3-Galatasaray	5	10	12	5
4-Man. United	5	12	14	4

GRUPO B	J	GM	GS	P
1-Arsenal	**5**	**15**	**3**	**12**
2-PSV	**5**	**7**	**9**	**8**
3-Lens	5	4	10	5
4-Sevilla	5	6	10	2

GRUPO C	J	GM	GS	P
1-Real Madrid	**5**	**13**	**5**	**15**
2-Napoli	**5**	**8**	**9**	**7**
3-SC Braga	5	6	10	4
4-Union Berlin	5	4	7	2

GRUPO D	J	GM	GS	P
1-Real Sociedad	**5**	**7**	**2**	**11**
2-Internazionale	**5**	**8**	**5**	**11**
3-Red Bull Salzburg	5	3	5	4
4-Benfica	5	4	10	1

GRUPO E	J	GM	GS	P
1-A. de Madrid	**5**	**15**	**6**	**11**
2-Lazio	**5**	**7**	**5**	**10**
3-Feyenoord	5	8	8	6
4-Celtic	5	3	14	1

GRUPO F	J	GM	GS	P
1-B. Dortmund	**5**	**6**	**3**	**10**
2-Paris SG	**5**	**8**	**7**	**7**
3-Newcastle	5	5	5	5
4-Milan	5	3	7	5

GRUPO G	J	GM	GS	P
1-Manchester City	**5**	**15**	**5**	**15**
2-RB Leipzig	**5**	**11**	**9**	**9**
3-Young Boys	5	6	11	4
4-Crvena Zvezda	5	5	12	1

GRUPO H	J	GM	GS	P
1-Barcelona	**5**	**10**	**3**	**12**
2-FC Porto	**5**	**10**	**5**	**9**
3-Shakhtar Donetsk	5	7	7	9
4-Royal Antwerp	5	3	15	0

28/11	**Grp.F**	Paris SG	**1-1**	Newcastle
	Grp.G	Young Boys	**2-0**	Crvena Zvezda
	Grp.G	Manchester City	**3-2**	RB Leipzig
	Grp.H	Barcelona	**2-1**	FC Porto
	Grp.F	Milan	**1-3**	Borussia Dortmund
	Grp.E	Feyenoord	**1-3**	Atlético de Madrid
	Grp.H	Shakhtar Donetsk	**1-0**	Royal Antwerp
	Grp.E	Lazio	**2-0**	Celtic
29/11	**Grp.B**	Sevilla	**2-3**	PSV
	Grp.A	Galatasaray	**3-3**	Manchester United
	Grp.D	Real Sociedad	**0-0**	Red Bull Salzburg
	Grp.B	Arsenal	**6-0**	Lens
	Grp.C	Real Madrid	**3-2**	Napoli
	Grp.C	SC Braga	**1-1**	1. FC Union Berlin
	Grp.D	Benfica	**3-3**	Internazionale
	Grp.A	Bayern München	**0-0**	FC Kobenhavn

GRUPO A	J	GM	GS	P
1-West Ham	**4**	**7**	**4**	**9**
2-SC Freiburg	4	12	5	9
3-Olympiacos	4	6	7	4
4-TSC B. Topola	4	4	13	1

GRUPO B	J	GM	GS	P
1-Marseille	**4**	**10**	**6**	**8**
2-B&H Albion	4	8	5	7
3-AEK	4	5	8	4
4-Ajax	4	4	8	2

GRUPO C	J	GM	GS	P
1-Real Betis	**4**	**7**	**3**	**9**
2-Rangers	4	4	3	7
3-Sparta Praha	4	5	6	4
4-Aris Limassol	4	5	9	3

GRUPO D	J	GM	GS	P
1-Atalanta	**4**	**7**	**3**	**10**
2-Sporting	4	6	5	7
3-Sturm Graz	4	4	5	4
4-RKS Raków	4	2	6	1

GRUPO E	J	GM	GS	P
1-Liverpool	**4**	**12**	**5**	**9**
2-Toulouse	4	6	8	7
3-Union St. Gilloise	4	3	7	4
4-LASK Linz	4	5	6	3

GRUPO F	J	GM	GS	P
1-Rennes	**4**	**8**	**3**	**9**
2-Villarreal	3	3	3	6
3-Panathinaikos	4	4	5	4
4-Maccabi Haifa	3	1	5	1

GRUPO G	J	GM	GS	P
1-Slavia Praha	**4**	**10**	**2**	**9**
2-Roma	4	8	3	9
3-Servette	4	3	8	4
4-Sheriff	4	3	11	1

GRUPO H	J	GM	GS	P
1-B. Leverkusen	**4**	**12**	**2**	**12**
2-Qarabag	4	3	6	6
3-Molde	4	9	5	6
4-BK Hacken	4	2	13	0

RESULTADOS

21/09	**GRP.D**	STURM GRAZ	**1-2**	**SPORTING**
5/10	**GRP.D**	SPORTING	**1-2**	ATALANTA
26/10	**GRP.D**	RKS RAKÓW	**1-1**	SPORTING
9/11	**GRP.D**	**SPORTING**	**2-1**	RKS RAKÓW

PRÓXIMOS JOGOS

30/11	**GRP.D**	ATALANTA	**12:45**	SPORTING
14/12	**GRP.D**	SPORTING	**15:00**	STURM GRAZ

Cristiano Ronaldo lidera pelotão dos melhores portugueses com «chapéu»

Cristiano Ronaldo lidera, mais uma vez, o top-ten do pelotão de portugueses, na semana em que regressaram os campeonatos nacionais, depois da paragem para os jogos das seleções, de acordo com o ranking elaborado pelo SofaScore para o Maisfutebol.

O internacional português do Al Nassr esteve em particular destaque na vitória sobre o Al-Akhdoud (3-0), com dois golos, um deles um chapéu perfeito, para juntar ao vídeo dos melhores golos da carreira.

Atrás de CR7, vem Rúben Neves, do Al Hilal de Jorge Jesus, o grande adversário do Al Nassr na corrida para o título saudita. O médio acumulou duas assistências na goleada do líder do campeonato ao Al Hazem (9-0).

A fechar o pódio do dez melhores portugueses na última semana temos três jogadores empatados com a mesma nota: Thierry Correia (Valencia), Josué (Legia Varsóvia) e Tiago Santos (Lille) que também estiveram em destaque nas respetivas equipas.

1	Cristiano Ronaldo AL-NASSR	8.6
2	Rúben Neves AL-HILAL	8.5
3	Thierry Correia VALENCIA	8.1
4	Josué LEGIA WARSZAWA	8.1
5	Tiago Santos LILLE	8.1
6	Ricardo Santos BOLTON WANDERERS	8.0
7	Bruno Fernandes MANCHESTER UNITED	8.0
8	Anthony Lopes OLYMPIQUE LYONNAIS	7.9
9	Jair Tavares HIBERNIAN	7.9
10	Diogo Dalot MANCHESTER UNITED	7.8

LEBRON JAMES SOFRE A DERROTA MAIS PESADA DA CARREIRA

Lakers perderam em casa dos Philadelphia 76ers por uma diferença de 44 pontos

LeBron James tornou-se, na última madrugada, o jogador com mais minutos na NBA (superando Kareem Abdul-Jabbar), mas também sofreu a derrota mais pesada da carreira, no desaire dos Los Angeles Lakers em casa dos Philadelphia 76ers (138-94).

Os 44 pontos de diferença superam os 42 registados em 2019, na derrota frente aos Indiana Pacers, que até aqui era o pior desaire do percurso de LeBron na NBA.

Joel Embiid foi a principal figura do jogo, com 30 pontos, 11 ressaltos e 11 assistências, enquanto Tyrese Maxey conseguiu 31 pontos. No lado dos Lakers, LeBron registou 18 pontos e Anthony Davis somou 17 pontos e 11 ressaltos.

LIGA: VIKTOR GYÖKERES VOLTA A SER O AVANÇADO DO MÊS

Distinção a dobrar, por outubro e novembro. Avançado sueco também já tinha sido eleito no mês de agosto

O sueco Viktor Gyökeres, jogador do Sporting, foi eleito o avançado do mês de outubro e novembro da Liga, anunciou o organismo, esta terça-feira.

Depois de ter ganho o mesmo prémio em setembro, o futebolista sueco volta a repetir o feito, agora com 26,19 por cento dos votos dos treinadores principais da Liga, à frente de André Luís, do Moreirense, com 19,05 por cento, e de Banza, do Sp. Braga, com 18,25 por cento. No período relativo ao prémio, o avançado marcou dois golos, um frente ao Arouca e outro ao Benfica e fez duas assistências na vitória contra o Estrela Amadora.Ao serviço do Sporting, esta época, o jogador leonino já realizou 15 jogos, tendo assinalado 13 golos e 4 assistências. Viktor Gyökeres chegou ao clube no mercado de verão e tem sido peça fundamental na equipa de Ruben Amorim. Esta época este prémio só foi ganho por jogadores do Sporting, tendo no mês de agosto sido Paulinho e no mês de setembro Gyökeres.

CHAMPIONS: BENFICA 3-3 INTER DE MILÃO

A águia do impensável

A águia aterrou esta noite na Liga dos Campeões, ao fim de cinco jornadas, mas voltou a cair no caos em que tem andado mergulhada nesta temporada.

Na receção ao Inter de Milão, em jogo da quinta jornada, o Benfica empatou a três bolas, conquistou o primeiro ponto na Prova Milionária e, do mal o menos, manteve vivo o objetivo de seguir para a Liga Europa.

Do mal o menos porque a equipa de Roger Schmidt esteve a vencer por 3-0, depois de uma primeira parte do mais competente que já se viu esta temporada na Luz, mas acabou por permitir, de forma quase impensável, o empate na etapa complementar. Já lá vamos.

A confiança do(s) golo(s)

Schmidt manteve a equipa que tinha ido a jogo com o Famalicão, ainda sem Kökcü no meio-campo e com Casper Tengstedt, cada vez mais integrado, no ataque. E foi por aí que começou a bela primeira parte que os encarnados fizeram no relvado da Luz. Principalmente pela parceria do nórdico com João Mário.

É que foi essa parceria que construiu a vantagem «gorda» do Benfica na primeira parte: Tengstedt a servir – aqui e ali com a sorte de um ou outro ressalto – João Mário, em modo finalizar, a marcar.

FILME E FICHA DE JOGO.

Até porque do outro, Simone Inzaghi aproveitou o facto de o Inter já estar apurado para fazer algumas alterações no onze inicial: foram oito as caras novas face ao empate com a Juventus, na última jornada da Serie A.

E a primeira parte do Benfica, apesar de não ter sido brilhante, foi praticamente irrepreensível. Total eficácia no ataque e uma tranquilidade no momento sem bola que pouco se tem visto no conjunto de Schmidt esta temporada – aí, destaque para as exibições muito competentes de Florentino e João Neves.

A isto, obviamente, não é alheio o facto de o Benfica ter marcado cedo (5m) e de antes do quarto de hora do jogo já estar a vencer por 2-0. Aí, não há nada como a festa do golo para dar confiança.

A desconfiança do(s) golo(s)

Mas o golo serve as duas equipas em qualquer desporto com balizas, e se tanto deu às águias no primeiro tempo, quase tudo tirou na etapa complementar.

Isto porque o Benfica está longe de ser uma equipa com alicerces seguros, e qualquer contratempo serve para pôr dúvida na cabeça dos jogadores orientados por Roger Schmidt.

E quando Arnautovic reduziu para o Inter logo a abrir o segundo tempo, pairou logo aí, no Estádio da Luz, uma sensação de insegurança, pouco típica de uma equipa que ainda vencia por 3-1.

A águia voltou do intervalo menos concentrada, menos compacta e mais, bem mais adormecida. E o Inter, depois com a artilharia pesada, castigou.

Ao golo de Arnautovic seguiu-se, logo a seguir, o 3-2 de Frattessi, isto aos 58 minutos. Os nerazzurri cresceram, o Benfica não foi capaz de defender o jogo com bola e permitiu até que o mesmo se partisse. Tombou para o lado italiano.

Thuram e Lautaro ocuparam o ataque e foi em campo aberto que o avançado francês fez estragos, ao arrancar um penálti de Otamendi. Alexis Sánchez finalizou com sucesso aos 72 minutos e a Luz assistia, estupefacta, ao que parecia impensável há duas dezenas de minutos.

Muito coração, pouca cabeça, e António Silva castigado

O Benfica, ainda combalido dos três golpes quase de seguida, tentou reagir, mas mais com o coração do que com a cabeça. Muito mais, diga-se. E quando António Silva foi expulso já dentro dos dez minutos finais, pior ficou a situação.

Salvou-se um ponto – Barella ainda acertou no poste já nos descontos – numa exibição do Benfica que prometeu muito, mas que acabou no meio do caos que tem sido a época dos encarnados.

A boa notícia é que vai a Salzburgo ainda com hipóteses de lutar pelo objetivo da Liga Europa. Talvez esta fosse uma frase impensável no universo benfiquista há um par de meses, mas foi este o caminho que a águia trilhou até aqui.

LIGA PORTUGAL Betclic

	PTS	J	V	E	D	GM	GS
1-Benfica	28	11	9	1	1	23	9
2-Sporting	28	11	9	1	1	23	11
3-FC Porto	25	11	8	1	2	15	8
4-SC Braga	23	11	7	2	2	30	18
5-Moreirense	20	11	6	2	3	14	10
6-Vitória SC	19	11	6	1	4	18	13
7-FC Famalicão	16	11	4	4	3	11	10
8-Farense	16	11	5	1	5	20	15
9-Boavista	15	11	4	3	4	19	20
10-Portimonense	14	11	4	2	5	13	25
11-Gil Vicente	11	11	3	2	6	23	22
12-Est. Amadora	11	11	3	2	6	11	16
13-Estoril Praia	10	11	3	1	7	19	20
14-FC Vizela	10	11	2	4	5	11	16
15-Casa Pia AC	10	11	2	4	5	8	13
16-Rio Ave	9	11	2	3	6	12	19
17-GD Chaves	7	11	2	1	8	13	30
18-FC Arouca	6	11	1	3	7	9	17

11ª JORNADA

10/11 Estoril Praia **4-0** Casa Pia AC
11/11 Portimonense **2-1** GD Chaves
FC Vizela **0-0** FC Famalicão
Est. Amadora **0-1** Moreirense
Vitória SC **1-2** FC Porto
12/11 Boavista **1-3** Farense
Gil Vicente **1-1** Rio Ave
FC Arouca **0-1** SC Braga
Benfica **2-1** Sporting

12ª JORNADA

01/12 GD Chaves **15:30** FC Vizela
02/12 Farense **10:30** Vitória SC
Rio Ave **10:30** Est. Amadora
FC Famalicão **13:00** FC Porto
Casa Pia AC **15:30** Portimonense
03/12 SC Braga **10:30** Estoril Praia
Moreirense **13:00** Benfica
Boavista **15:30** FC Arouca
04/12 Sporting **15:15** Gil Vicente

MELHOR MARCADOR

JOGADOR	J	G
1-Simon Banza [SC Braga]	11	10
2-Viktor Gyökeres [Sporting]	10	7
2-Héctor Hernández [GD Chaves]	11	7
4-Paulinho [Sporting]	10	6
4-Ricardo Horta [SC Braga]	9	6

LIGA PORTUGAL 2 SABSEG SEGUROS

	PTS	J	V	E	D	GM	GS
1-Santa Clara	23	11	6	5	0	15	4
2-Nacional	23	11	7	2	2	21	10
3-AVS	22	11	7	1	3	12	7
4-Torreense	19	11	5	4	2	17	11
5-Marítimo	19	11	6	1	4	17	13
6-FC Porto B	18	11	5	3	3	22	13
7-CD Mafra	17	11	5	2	4	14	11
8-CD Tondela	16	11	4	4	3	19	19
9-UD Oliveirense	16	11	4	4	3	15	19
10-UD Leiria	15	11	4	3	4	20	16
11-Paços de Ferreira	14	11	4	2	5	12	11
12-Feirense	12	11	4	0	7	9	16
13-Leixões	12	11	3	3	5	9	16
14-Benfica B	12	11	3	3	5	14	16
15-AVFC	11	11	2	5	4	10	14
16-FC Penafiel	11	11	3	2	6	9	15
17-Belenenses	9	11	2	3	6	8	16
18-Länk Vilaverdense	4	11	1	1	9	7	23

11ª JORNADA

18/11 CD Mafra **1-0** Länk Vilaverdense
P. de Ferreira **0-2** Santa Clara
CD Tondela **2-0** Feirense
UD Leiria **0-0** Leixões
19/11 AVS 0-1 Nacional
Belenenses **2-0** FC Penafiel
Marítimo **1-2** Torreense
25/11 FC Porto B **3-0** AVFC
Benfica B **1-1** UD Oliveirense

12ª JORNADA

01/12 Länk Vilaverdense **10:30** Leiria
AVFC **13:00** Belenenses
02/12 UD Oliveirense **6:00** FC Porto B
Nacional **9:00** P. de Ferreira
AVS **15:30** Benfica B
03/12 Torreense **6:00** Leixões
FC Penafiel **9:00** CD Tondela
Santa Clara **10:30** Marítimo
04/12 Feirense **13:00** CD Mafra

Brasileirão
Campeonato Brasileiro 2023

	PTS	J	V	E	D	GM	GS
1Palmeiras	63	35	18	9	8	58	32
2-Flamengo	63	35	18	9	8	54	37
3-Botafogo	62	35	18	8	9	56	33
4-Atlético Mineiro	60	35	17	9	9	46	27
5-Grêmio	59	35	18	5	12	57	53
6-Red Bull Braga.	59	35	16	11	8	46	31
7-Fluminense	53	35	15	8	12	46	43
8-A. Paranaense	52	35	13	13	9	47	39
9-Cuiabá	48	35	13	9	13	36	35
10-São Paulo	47	35	12	11	12	37	36
11-Corinthians	47	36	11	14	11	44	46
12-Internacional	46	35	12	10	13	39	43
13-Fortaleza	45	35	12	9	14	40	42
14-Cruzeiro	44	35	11	11	13	33	30
15-Santos	43	35	11	10	14	38	56
16-Vasco	42	36	11	9	16	39	49
17-Bahia	41	35	11	8	16	44	48
18-Goiás	35	35	8	11	16	34	50
19-Coritiba	29	35	8	5	22	40	69
20-América Mineiro	21	35	4	9	22	39	74

F1: Max Verstappen Vence GP de Abu Dhabi Campeão do Mundo de Pilotos 2023

HÉLDER DIAS
AVP-F1

Depois de uma espetacular época de 2023, toda ela dominada pela Red Bull e por um só piloto Max Verstappen, que é o Campeão do Mundo, cá estamos nós em ABU DHABI, mais precisamente no famoso circuito de Yas Marina, para fecharmos também a nossa temporada, agradecendo desde já aos meus leitores e seguidores deste vosso jornal A VOZ DE PORTUGAL, o apoio e comentários aos quais sempre tentei responder. Um obrigado a todos, com a esperança de estarmos de volta em 2024 para mais uma espectacular época de FORMULA 1 a nossa vigésima oitava nas páginas de A VOZ de PORTUGAL.

Tem 5,281 km de longo, 16 curvas, 2 zonas de DRS e serão precisas 58 para se atingir os 306,183 Km oficias da prova. Foi desenhado por Hermann Tilke em 2007 e teve um custo de 893 milhões de euros. Segundo apuramos a CADILLAC vai fornecer motores para a F1 a partir de 2028.

Sábado e isto para a, melhor posição na linha de partida, a Ferrari vê Carlos Sainz ficar no Q1 acompanhado de Zhou, Sargeant, Bottas e Magnussen. Nota curiosa é proibida a ultrapassagem na linha das boxes e isto depois de Max Verstappen ter ultrapassado os carros da Mercedes e Alpine no tunel da saida para a pista ,na sexta feira. Q2 Hamilton, Ocon, Strool, Albon e Ricciardo não passam. Pole position para Max Verstappen, seguido de Charles Leclerc, Piastri, Russell, Norris, Tsunoda, Alonso, Hulkemberg, Perez e Gasly no Top 10.

Domingo muita expetativa para a ultima corrida do ano num extraordinario dia de festa em Abu Dhabi, até ao décimo segundo piloto todos com pneus médios e com as vermelhas a derem lugar as verdes e... embora Charles Leclerc, fizesse um super arranque e provocasse uma luta digna de um grande piloto, Max Verstappen e o lider na corrida. 10ª volta e o (comboio) continua, mas desta feita com uma bonita ultrapassagem de Russell sobre Piastri. 15ª volta e entrada em massa de pilotos aos pits para trocar pneus com uma pessima paragem para o McLaren de Norris que viu Russell o ultrapassar na via das boxes. 19ª volta e Tsunoda, Alpha Tauri é o comandante provisório da corrida, pela primeira vez esta época tal acontecimento, como um agradecimento a Frank Tost. 25ª volta e Sergio Perez ultrapassa Fernando Alonso para o sexta lugar na corrida. 33ª volta e vários pilotos a receberem aviso de limites de pista desta feita Lando Norris que pára nos pits com o bonito tempo de 2,3 seg. 45ª volta e a estratégia da Mercedes e Ferrari pela melhor posição em pista com vista ao mundial de construtores é fantástica. 51ª volta e penalização de 5 seg. a Sergio Perez pelo encosto com Lando Norris. 53ª volta e possível penalização aos mecânicos de praticamente todas as equipas nos pits, pela não utilização (obrigatória) de oculos (viseiras) de proteção nos seus capacetes. 55ª volta com 54 vitórias Max Verstappen será o terceiro piloto com mais vitorias atrás de Michael Schumacher e Lewis Hamilton. Max Verstappen liderou mais de 1000 voltas numa só temporada. 58ª volta mais uma super vitória de Max Verstappen CAMPEÃO DO MUNDO 2023 a décima nona esta época, (21 para a Red Bull) o qual no regresso as boxes, agradeceu a Frank Tost o que fez por ele e por outros pilotos, seguido de Charles Leclerc, Ferrari e George Russell (que beneficiou) da penalização de Sergio Perez, Lando Norris, Oscar Piastri, Fernando Alonso, Yuki Tsunoda, Lewis Hamilton e Lance Strool no Top 10.

O Mundial dos Constutores de 2023, foi ganho pela Red Bull com 860 pontos seguido da mercedes com 409 e Ferrari com 406. O Mundial dos Pilotos de 2023 foi para Max Verstapen com 575 pontos, seguido de Sergio Perez (dobradinha para a Red Bull) com 285, Lewis Hamilton com 234 e Fernando Alonso com 206 pontos.

Temos agora 97 dias para a nova temporada em Bahrain que já está agendado para o dia 2 de março de 2024. Yuki Tsunoda foi eleito o piloto do dia. Uma nota de louvor a Fernando Alonso que fez tudo durante a corrida para poder mesmo terminar num brioso sétimo lugar e com isso conseguir o quarto lugar no Mundial de Pilotos. Obrigado até à próxima.